

Fax 16026120417851 wam-ck13/14



REPUBLIC OF CAMEROON
Peace-Work-Fatherland
.....
WEST REGION
.....
NOUN DIVISION
.....
KOUTABA COUNCIL
.....
INTERNAL TENDERS BOARD
.....

COMMUNE DE KOUTABA

COMMISSION INTERNE DE PASSATION DES MARCHES PUBLICS

DOSSIER D'APPEL D'OFFRES NATIONAL OUVERT EN PROCEDURE D'URGENCE
N°02/AONO/ C.KTBA /CIPM-TBEC/2024 DU 06/02/2024

POUR LES TRAVAUX DE FINITION D'UN BATIMENT ABRITANT LE CENTRE DE SANTE
INTEGRE DE KOUNCHANKAP DANS L'ARRONDISSEMENT DE KOUTABA DEPARTEMENT
DU NOUN REGION DE L'OUEST

FINANCEMENT : BIP MINSANTE 2024

IMPUTATION BUDGETAIRE:

EXERCICE 2024

DOSSIER D'APPEL D'OFFRES

MONTANT PREVISIONEL : 30 000 000

FEVRIER 2024

Table des matières

<u>Pièce n°1 : Avis d'Appel d'Offres (AAO)</u>	
<u>Pièce n°2 :</u>	
<u>Règlement Général de l'Appel d'Offres (RGAO)</u>	
<u>Pièce n°3 :</u>	
<u>Règlement Particulier de l'Appel d'Offres (RPAO)</u>	
<u>Pièce n°4 : Cahier des Clauses Administratives Particulières (CCAP)</u>	
<u>Pièce n°5 : Cahier des Clauses Techniques Particulières (CCTP)</u>	47
<u>Pièce n°6 : Cadre du Bordereau des prix unitaires</u>	60
<u>Pièce n°7 : Cadre du détail quantitatif et estimatif</u>	66
<u>Pièce n°8 : Cadre du sous-détail des prix</u>	69
<u>Pièce n°9 : Modèle de marché</u>	71
<u>Pièce n°10 : Modèles de documents à utiliser par les Soumissionnaires</u>	76
<u>Pièce n°11 : Justificatifs des études préalables</u>	87
<u>Pièce n°12 : Liste des établissements bancaires et organismes financiers autorisés à émettre des cautions dans le cadre des marchés publics</u>	90
<u>Pièce n°13 : Plans d'exécution</u>	92

Avis d'Appel d'Offres (AAO)

DOSSIER D'APPEL D'OFFRES NATIONAL OUVERT EN PROCEDURE D'URGENCE
N°02/AONO/ C.KTBA /CIPM-TBEC/2024 DU 06/02/2024 POUR LES TRAVAUX DE FINITION
D'UN BATIMENT ABRITANT LE CENTRE DE SANTE INTEGRE DE KOUNCHANKAP DANS
L'ARRONDISSEMENT DE KOUTABA DEPARTEMENT DU NOUN REGION DE L'OUEST,

Financement : Budget d'Investissement Public, Exercice 2024.

1- Objet de l'Appel d'Offres

Dans le cadre de l'exécution des TRAVAUX DE FINITION D'UN BATIMENT ABRITANT LE CENTRE DE SANTE INTEGRE DE KOUNCHANKAP DANS L'ARRONDISSEMENT DE KOUTABA DEPARTEMENT DU NOUN REGION DE L'OUEST, Le Maire de la commune de Koutaba à Koutaba, Autorité Contractante, lance un Appel d'Offres National Ouvert en prod'urgence pour le compte de la commune de Koutaba,

2 Consistance des travaux

Les travaux comprennent notamment:

- Travaux préliminaires ;
- Fondation et revêtement
- Charpente, couverture et menuiserie bois;
- Menuiserie métallique ;
- Electricité;
- Revêtement
- Peinture ;
- Plomberie ;
- VRD.

2- Délai d'exécution

Le délai maximum prévu par le Maître d'Ouvrage pour la réalisation des travaux, objet du présent appel d'offres est de quatre (04) mois.

3. Affectissement

Les travaux sont en lots unique

4 Coût prévisionnel

Le coût prévisionnel du projet à l'issue des études préalables est de Trente Millions Francs (30 000 000) FCFA

5. Participation et origine

La participation au présent appel d'offres est ouverte à égalité de conditions à toutes les Entreprises de droit Camerounais ayant une expérience avérée dans le domaine et n'ayant pas abandonné un chantier les trois dernières années.

Financement

Les travaux, objet du présent Appel d'Offres, sont financés par le Budget d'Investissement Public de la MINSANTE, Exercice 2024 sur les lignes d'imputations respectives :

6. Cautionnement provisoire

Chaque soumissionnaire doit joindre à ses pièces administratives, une caution de soumission établie par une banque de premier ordre ou compagnie d'assurance agréée par le Ministère chargé des finances et dont la liste figure dans la pièce 12 du DAO, d'un montant de 600 000 (Six cent mille) F CFA et valable pendant trente(30)jours au-delà de la date originelle de validité des offres.

7. Consultation du Dossier d'Appel d'Offres

Le dossier peut être consulté aux heures ouvrables au Service technique et le service de passation de marché de la commune de Koutaba à Koutaba dès publication du présent Avis.

8. Acquisition du Dossier d'Appel d'Offres

Le dossier peut être obtenu au Service technique et au service de passation de marché de la commune de Koutaba à Koutaba dès publication du présent avis, sur présentation d'un reçu de versement d'une somme non remboursable de 60 000 (soixante mille) francs CFA, payable à la recette municipale de la commune de Koutaba.

9. Remise des offres

Chaque offre rédigée en français ou en anglais n sept (07) exemplaires dont un (01) original et six (06) copies marquées comme telles, devra être déposée au Service technique de la commune de Koutaba à Koutaba contre récépissé, au plus tard le 27/02/2024 à 11 Heures et devra porter la mention :

DOSSIER D'APPEL D'OFFRES NATIONAL OUVERT EN PROCEDURE D'URGENCE N°02 /AONO / C.KTBA /CIPM-TBEC/2024 DU 03/02/2024 POUR LES TRAVAUX DE FINITION D'UN BATIMENT ABRITANT LE CENTRE DE SANTE INTEGRE DE KOUNCHANKAP DANS L'ARRONDISSEMENT DE KOUTABA DEPARTEMENT DU NOUN REGION DE L'OUEST.

"A n'ouvrir qu'en séance de dépouillement"

10. Recevabilité des offres

Sous peine de rejet, les pièces du dossier administratif requises doivent être produites en originaux ou en copies certifiées conformes par le service émetteur ou une autorité administrative (Préfet, Sous-préfet...). conformément aux stipulations du Règlement Particulier de l'Appel d'Offres.

Elles doivent dater de moins de trois (03) mois précédant la date originelle de dépôt des offres ou avoir été établies postérieurement à la date de signature de l'Avis d'Appel d'Offres.

Toute offre incomplète conformément aux prescriptions du Dossier d'Appel d'Offres sera déclarée irrecevable, notamment l'absence de la caution de soumission délivrée par une banque de premier ordre ou une compagnie d'assurance agréée par le Ministère chargé des Finances.

11. Ouverture des plis

L'ouverture des plis se fera en un temps. L'ouverture des pièces administratives, des offres techniques et financières aura lieu le 27/02/2024 à 12 Heures par la Commission interne de Passation des Marchés placée auprès de la commune dans la salle des actes de la commune à Koutaba.

Tous les soumissionnaires peuvent assister à cette séance d'ouverture ou s'y faire représenter par une personne de leur choix dûment mandatée.

12. Critères d'évaluation

12.1 Critères éliminatoires

- N'avoir pas satisfait à au moins 70 % des critères de l'analyse des offres ;
- Être sous le coût d'une résiliation (article 102 du code des Marchés Publics)
- Omission dans l'offre financière d'un prix quantifié ;
- Absence d'une pièce administrative et non transmise dans les 48 heures qui suivent ;
- Absence de caution de soumission ;
- Faussé déclaration, pièces falsifiées ou scannées ;
- Production des exemplaires des offres en nombre insuffisant (inférieur à sept) ;
- Certification des documents préalablement certifiés ;
- Avoir présenté un personnel fonctionnaire non mis en disponibilité.

12.2 Critères essentiels:

L'évaluation des offres techniques sera faite suivant le système binaire (oui/non) sur la base des critères essentiels de qualification ci-dessous :

Situation financière (2 oui)

- Cadre de sous – détail d'un prix unitaire conforme ;
- Bordereau de prix en chiffres et en lettres.

Références de l'entreprise (6 oui)

Expériences Générales de l'entreprise dans le domaine BTP

Nombres de marchés exécutés pendant les trois dernières années dans le domaine de BTP (≥1 donne droit à un oui ; ≥3 donne droit à un oui ; ≥5 donne droit à 1 oui ; = (3 oui)

Expériences spécifiques de l'entreprise dans le domaine BTP

Avoir réalisé de manière satisfaisante des marchés de construction similaire, pour 1 marché donne valeur à un oui ; pour 2 marchés donne valeur à un oui ; pour 3 marchés donne valeur à un oui

Personnel d'encadrement de l'entreprise ; (6 oui)

Conducteur des travaux (Ingénieur des Travaux de Génie (Civil ou Rural=3 ans) ou Technicien Supérieur du Génie Civil ou Génie Rural 03 ans d'expériences)	
1-	CV signé et daté
2-	Diplôme certifié
3-	CNI certifiée
Chef chantier (Technicien du Génie Civil ou Génie Rural 02 ans d'expérience)	
4-	CV signé et daté
5-	Diplôme certifié
6-	CNI certifiée

NB : 1, 2,3 sont indissociables ainsi que les 4, 5,6

Matériel de chantier à mobiliser ; (6 oui)

1-	véhicule de liaison pick-up 4x4 ou station wagon
2-	Vibreux
3-	Groupe électrogène
4-	Petit matériel de peinture (seaux, échelle télescopique, etc.)
5-	Petit matériel (brouettes, serre joints pelle, ploches, seaux etc.)
6-	Camion

Les contrats de location doivent être joints ;

Méthodologie ; (5 oui)

Planning conforme au délai d'exécution = un oui ; origine des matériaux = un oui ; aspects socio-environnementaux = un oui. Total =3 oui. Rapport de visite au délai d'exécution de site illustratif avec photos = 1 oui ; plan de localisation = 1 oui.

Présentation de l'offre. (2oui)

Reliures et intercalaires de couleur autre que le blanc respect de l'ordre des pièces.

Seules les soumissions qui auront obtenues au moins 70% de oui seront admises à l'analyse financière

13. Attribution

L'Autorité Contractante attribuera le Marché au Soumissionnaire dont l'offre a été reconnue conforme pour l'essentiel au Dossier d'Appel d'Offres et qui dispose des capacités techniques et financières requises pour exécuter le Marché de façon satisfaisante et dont l'offre a été évaluée la moins-disante en incluant le cas échéant les rabais proposés.

14. Durée de validité des offres

Les soumissionnaires restent engagés par leur offre pendant 90 jours à partir de la date limite fixée pour la remise des offres.

15. Renseignements complémentaires

Les renseignements complémentaires peuvent être obtenus aux heures ouvrables au Service technique de la commune de Koutaba dès publication du présent avis.

CCP/E :

- TAINSANTE/YDE (ATCR)
- ADMINHOU/NOUN
- COMMUNAP/NOUN
- ARMP (Pour publication et archivage)
- PRESIDENT CIPM (Pour infos)

Koutaba, le 06/02/2014

LE MAIRE DE LA COMMUNE DE KOUTABA
(Autorité Contractante)



Wahim Houtapton

REPUBLIQUE DU CAMEROUN
 Paix — Travail — Patrie

 REGION DE L'OUEST

 DEPARTEMENT DU NOUN

 MAIRIE DE KOUTABA

 COMMISSION INTERNE
 DE PASSATION DES MARCHES PUBLICS



REPUBLIC OF CAMEROON
 Peace — Work — Fatherland

 WEST REGION

 NOUN DIVISION

 KOUTABA COUNCIL

 DIVISIONAL TENDER BOARD

**NATIONAL TENDER NOTICE CLOSED IN EMERGENCY PROCEDURE NO.02/AONO/RG-
 CU/C.KTBA/CIPM/TBEC/2024 OF 06/02/2024 FOR FINISHING WORKS ON A BUILDING HOUSING
 KOUNCHANKAP HEALTH CENTER IN THE KOUTABA COUNCIL , NOUN DIVISION, WEST REGION.**

1- Subject of the Call for Offers:

As part of the implementation of the Public Investment Budget, the Mayor of Koutaba council, project owner launches on behalf of the Ministry of decentralization and local development, a Call for closed National Offers in emergency procedure for the above tender.

2- Consistency of work:

The work, objects of this Call of Offers, concern the finishing works on a building housing Kouchankap health center in the Koutaba council , Noun division, West region;

3- Time to complete:

The maximum turnaround time provided by the contractor for the work is four (04) months

4- Allotments:

The work is divided into one set of details:

N°	Council	Project owner	Project designation and locality of construction	financing	Amount	Montant caution	Deadline
01	koutaba	Mayor of Koutaba Council	finishing works on a building housing Kouchankap health center in the Koutaba council , Noun division, West region;	BIP MINSA NTE	30 000 000	600 000	04 months
			TOTAL		30 000 000	600 000	

5- Projected cost:

The projected TTC cost of the operation following the pre-study of this batch is 30,000,000 (Thirty million) CFA francs.

~~5- Participation and origin~~ the participation now Call for Offers is open to Cameroonian companies who participated in the first phase and with expertise in the field of buildings and public works.

7- Financement :

The work, objects of this Call for Offer, is funded by the Financing: The 2024 Public Investment Budget of the **MINISTRY OF PUBLIC HEALTH.**

Allocation Line No.....

Interim Bond Each bidder will be required to attach to its administrative documents a bid guarantee in accordance with the attached model established by a first-rate bank approved by the Ministry of Finance and listed in Exhibit 13 of the DAO, amounting to 600,000 (Six hundred thousands) CFA francs and valid for 30 days beyond the original date of validity of the bids.

8- Consultation of the Call of Offers File:

As soon as this Notice is published, the Call of Offers can be obtained at business hours at the Koutaba contract or Technical Service,

9- Acquisition or consultation of the Call of Offers File:

The Call of Offers file can be obtained and consulted at the Department of the Internal Commission for the Procurement of the Municipality of Koutaba or the Technical Service of said Council, as soon as this Notice is published, for payment of a non-refundable sum of 60,000 (sixty thousand) CFA francs, payable to the Koutaba Municipal Revenue.

10- Offers: Each offer written in French or English in Seven (07) copies including one (01) original and six (06) copies marked as such, must be sent to the Koutaba Technical Service or contract service, tel:677947336, no later than 11 a.m. local time and will be required to be marked against receipt.

NATIONAL TENDER CLOSED IN PROCEDURE NO.001/AONO/RG-OU/C.KTBA/CIPM/TBEC/2024 OF 06/02/2024 FOR THE FINISHING WORKS ON A BUILDING HOUSING KOUCHANKAP HEALTH CENTER IN THE KOUTABA COUNCIL, NOUN DIVISION, WEST REGION.

"TO OPEN ONLY BY DEPOUILLEMENT"

11- Offering eligibility:

Under penalty of rejection of the offer, other administrative documents required in valid proceedings must be produced in originals or certified copies compliant by the issuing service, in accordance with the stipulations of the Special Regulations of the Call for Tenders. They must be less than three months before the original date of tendering or may have been established after the date the tender notice was signed. Any offer that does not comply with the requirements of this notice and the Call of Offers file will be declared inadmissible. In particular, the absence of the bid guarantee issued by a bank of the first order approved by the Minister of Finance.

12- Opening the folds:

The folds will be opened in a short time.

The opening of the administrative documents, technical and financial offers will take place at 12 o'clock by the Internal Commission for the Making of Public Markets of the Municipality of Koutaba sitting in Room of Koutaba City Hall. Only bidders can attend or be represented by a person of their choice.

13- Rating Criterion:

Elimination Criteria:

Eliminatory Criteria

- Not having met at least 70% of the criteria of the bid analysis;
- Have an unfinished, terminated contract or incomplete contract due to the company;
- Omission in the financial offer of a quantified price;
- Absence of an administrative document and not transmitted within forty-eight hours;
- No bid bond;
- False statements, forged parts or scans;
- Insufficient copies of bids (less than seven);
- Certification of previously certified documents;
- Offers not in accordance with the quote request;

Essential criteria : The evaluation of technical offer will be made according to the binary system (yes/no on the basis of the essential qualification criteria below:

a) Financial situation (2 yes)

- Part of the sub-details of the unit prices in accordance with;
- Schedule of prices in figures and in coherent letters.

b) Company reference (6 yes)

General experience of the company in the field

Number of contracts executed during the last three years in the field of construction (≥1 entitles you to a yes; ≥3 entitles you to a yes; ≥5 entitles you to a yes; = (3 oui)

Specific experience of the company in the field

Have satisfactorily completed similar construction contracts, for one contract gives value to 1 yes ; for two contracts gives value to 1 yes ; for three contracts gives value to 1 yes ;

c) Company management staff ; (6 yes)

Work supervisor (Civil Engineer (Civil or Rural=1year) ou Senior Technician in Civil Engineering or Rural Engineering 03 years of experience)	
1-	CV signed and dated
2-	Certified diploma
3-	Certified National Identity Card
Head site (Civil Engineer Technician or Rural Engineering 02 years of experience)	
4-	CV signed and dated
5-	Certified diploma
6-	Certified National Identity Card

d) Site equipment to be mobilized ; (6 yes)

7	de 4x4 pick-up or station wagon liaison vehicle
8	Vibrator
9	Generator
10	Small masonry equipment (wheelbarrow, clamps, shovel, pickaxe, buckets etc)
11	Small painting equipment (bucket, telescopic ladder, etc)
12	Moto-truck

Rental contracts must be attached ;

e) Methodology ; (5 yes)

Schedule in line with the execution deadline = one yes; origin of materials = one yes; aspects socio-environmental aspect = one yes, illustrated site visit report = one yes, compliant site location plan = one yes.

f) Presentation of the offer. (2 yes)

binding and interlayer color other than white (1 yes), respect of the order of the parts (1 yes).

N.B. : The bidder will only be admitted if they have obtained at least 70% "yes".

14- Attribution:

The Contractor will award the Contract to the technically qualified bidder whose bid has been assessed on the basis of the VAT-free amount and deemed to be in accordance with the Call of Offers file.

15- Bid duration:

Bidders remain committed to their bid for a period of ninety (90) days from the date set for the delivery of bids.

Further information: Additional information may be obtained during working hours at the Koutaba Council Technical or contract Service from the publications of this notice.

Carbon Copies:

- PREFET Noun (for information)
- CRTV (for broadcast)
- PRESIDENT/ CIPM CFBAN (for information)
- ARMP (for publication into JDM)
- DDMAP Noun/SPM (archives)
- NOTICE BOARD;
- PROJECT OWNER

Koutaba, on the 06/02/2024
 The Mayor (Contracting Authority)

 Ibrahim Houtignon

Règlement Général de l'Appel d'Offres (RGAO)



Handwritten signature in red ink, likely of the Minister of the Economy and Finance.

Table des matières

A. Généralités.....

- Article 1 : Portée de la soumission.....
- Article 2 : Financement.....
- Article 3 : Fraude et corruption.....
- Article 4 : Candidats admis à concourir.....
- Article 5 : Matériaux, matériels, fournitures, équipements et services autorisés.....
- Article 6 : Qualification du Soumissionnaire.....
- Article 7 : Visite du site des travaux.....

B. Dossier d'Appel d'Offres.....

- Article 8 : Contenu du Dossier d'Appel d'Offres.....
- Article 9 : Eclaircissements apportés au Dossier d'Appel d'Offres et recours.....
- Article 10 : Modification du Dossier d'Appel d'Offres.....

C. Préparation des offres.....

- Article 11 : Frais de soumission.....
- Article 12 : Langue de l'offre.....
- Article 13 : Documents constituant l'offre.....
- Article 14 : Montant de l'offre.....
- Article 15 : Monnaies de soumission et de règlement.....
- Article 16 : Validité des offres.....
- Article 17 : Caution de Soumission.....
- Article 18 : Propositions variantes des soumissionnaires.....
- Article 19 : Réunion préparatoire à l'établissement des offres.....
- Article 20 : Forme et signature de l'offre.....

D. Dépôt des offres.....

- Article 21 : Cachetage et marquage des offres
- Article 22 : Date et heure limite de dépôt des offres
- Article 23 : Offres hors délai
- Article 24 : Modification, substitution et retrait des offres

E. Ouverture des plis et évaluation des offres

- Article 25 : Ouverture des plis et recours
- Article 26 : Caractère confidentiel de la procédure
- Article 27 : Eclaircissements sur les offres et contacts avec la commission
- Article 28 : Détermination de la conformité des offres
- Article 29 : Qualification du soumissionnaire
- Article 30 : Correction des erreurs
- Article 31 : Conversion en une seule monnaie
- Article 32 : Évaluation des offres au plan financier
- Article 33 : Préférence accordée aux soumissionnaires nationaux

F. Attribution du Marché

- Article 34 : Attribution du marché
- Article 35 : Droit de l'Autorité Contractante de déclarer un Appel d'Offres infructueux ou d'annuler une procédure
- Article 36 : Notification de l'attribution du marché
- Article 37 : Publication des résultats d'attribution du marché et recours
- Article 38 : Signature du marché
- Article 39 : Cautionnement définitif

Règlement Général de l'Appel d'Offres

A. Généralités

Article 1 : Portée de la soumission

1.1. L'Autorité Contractante, définie dans le Règlement Particulier de l'Appel d'Offres (RPAO), lance un Appel d'Offres pour la construction des Travaux décrits dans le Dossier d'Appel d'Offres et brièvement définis dans le RPAO.

Le nom, le numéro d'identification et le nombre de lots faisant l'objet de l'appel d'offres figurent dans le RPAO.

1.2. Le Soumissionnaire retenu, ou attributaire, doit achever les Travaux dans le délai indiqué dans le RPAO, et qui court sauf stipulation contraire du CCAP, à compter de la date de notification de l'ordre de service de commencer les travaux ou dans celle fixée dans ledit ordre de service.

1.3. Dans le présent Dossier d'Appel d'Offres, le terme "jour" désigne un jour calendaire.

Article 2 : Financement

La source de financement des travaux objet du présent appel d'offres est précisée dans le RPAO.

Article 3 : Fraude et corruption

3.1. Les soumissionnaires et les co-contractants sont tenus au respect des règles d'éthique professionnelle les plus strictes durant la passation et l'exécution des marchés.

En vertu de ce principe :

a. Les définitions ci-après sont admises:

- i. Est coupable de "corruption" quiconque offre, donne, sollicite ou accepte un quelconque avantage en vue d'influencer l'action d'un agent public au cours de l'attribution ou de l'exécution d'un marché,
- ii. Se livre à des "manœuvres frauduleuses" quiconque déforme ou dénature des faits afin d'influencer l'attribution ou l'exécution d'un marché ;
- iii. "pratiques collusoires" désignent toute forme d'entente entre deux ou plusieurs soumissionnaires (que l'Autorité Contractante en ait connaissance ou non) visant à maintenir artificiellement les prix des offres à des niveaux ne correspondant pas à ceux qui résulteraient du jeu de la concurrence ;
- iv. "pratiques coercitives" désignent toute forme d'atteinte aux personnes ou à leurs biens ou de menaces à leur encontre afin d'influencer leur action au cours de l'attribution ou de l'exécution d'un marché.

b. Toute proposition d'attribution est rejetée, s'il est prouvé que l'attributaire proposé est directement ou par l'intermédiaire d'un agent, coupable de corruption ou s'est livré à des manœuvres frauduleuses, des pratiques collusoires ou coercitives pour l'attribution de ce marché.

3.2. Le Ministre Délégué à la Présidence chargé des Marchés Publics, peut à titre conservatoire, prendre une décision d'interdiction de soumissionner pendant une période n'excédant pas deux (2) ans, à l'encontre de tout soumissionnaire reconnu coupable de trafic d'influence, de conflits d'intérêts, de délit d'initiés, de fraude, de corruption ou de production de documents non authentiques dans la soumission, sans préjudice des poursuites pénales qui pourraient être engagées contre lui.

Article 4 : Candidats admis à concourir

4.1. Si l'appel d'offres est restreint, la consultation s'adresse à tous les candidats retenus à l'issue de la procédure de pré-qualification.

4.2. En règle générale, l'appel d'offres s'adresse à tous les soumissionnaires, sous réserve des dispositions ci-après:

- a. Un soumissionnaire (y compris tous les membres d'un groupement d'entreprises et tous les sous-traitants du soumissionnaire) doit être d'un pays éligible, conformément à la convention de financement.
- b. Un soumissionnaire (y compris tous les membres d'un groupement d'entreprises et tous les sous-traitants du soumissionnaire) ne doit pas se trouver en situation de conflit d'intérêt sous peine de disqualification. Un soumissionnaire peut être jugé comme étant en situation de conflit d'intérêt.

- i. Est associé ou a été associé dans le passé, à une entreprise (ou à une filiale de cette entreprise) qui a fourni des services de consultant pour la conception, la préparation des spécifications et autres documents utilisés dans le cadre des marchés passés au titre du présent appel d'offres ; ou
 - ii. Présente plus d'une offre dans le cadre du présent appel d'offres, à l'exception des offres variantes autorisées selon la clause 17, le cas échéant ; cependant, ceci ne fait pas obstacle à la participation de sous-traitants dans plus d'une offre.
 - iii. L'autorité contractante ou le maître d'ouvrage possèdent des intérêts financiers dans sa géographie du capital de nature à compromettre la transparence des procédures de passation des marchés publics
- c. Le soumissionnaire ne doit pas être sous le coup d'une décision d'exclusion.
- d. Une entreprise publique camerounaise peut participer à la consultation si elle démontre qu'elle est (i) juridiquement et financièrement autonome, (ii) administrée selon les règles du droit commercial et (iii) n'est pas sous l'autorité directe de l'Autorité Contractante ou du Maître d'Ouvrage.

Article 5 : Matériaux, matériels, fournitures, équipements et services autorisés

5.1. Les matériaux, les matériels du co-contractant, les fournitures, équipements et services devant être fournis dans le cadre du Marché doivent provenir de pays répondant aux critères de provenance définis dans le RPAO, et toutes les dépenses effectuées au titre du Marché sont limitées auxdits matériaux, matériels, fournitures, équipements et services.

5.2. En vertu de l'article 5.1 ci-dessus, le terme "provenir" désigne le lieu où les biens sont extraits, cultivés, produits ou fabriqués et d'où proviennent les services.

Article 6 : Qualification du Soumissionnaire

6.1. Les soumissionnaires doivent, comme partie intégrante de leur offre :

- a. Soumettre un pouvoir habilitant le signataire de la soumission à engager le Soumissionnaire
 - b. Fournir toutes les informations (compléter ou mettre à jour les informations jointes à leur demande de pré-qualification qui ont pu changer, au cas où les candidats ont fait l'objet d'une pré-qualification) demandées aux soumissionnaires, dans le RPAO, afin d'établir leur qualification pour exécuter le marché
- Les informations relatives aux points suivants sont exigées le cas échéant :
- i. La production des bilans et chiffres d'affaires récents ;
 - ii. Accès à une ligne de crédit ou disposition d'autres ressources financières
 - iii. Les commandes acquises et les marchés attribués ;
 - iv. Les litiges en cours ;
 - v. La disponibilité du matériel indispensable.

6.2. Les soumissions présentées par deux ou plusieurs co-contractants groupés (co-traitance) doivent satisfaire aux conditions suivantes :

- a. L'offre devra inclure pour chacune des entreprises, tous les renseignements énumérés à l'Article 6.1 ci-dessus. Le RPAO devra préciser les informations à fournir par le groupement et celles à fournir par chaque membre du groupement ;
- b. L'offre et le marché doivent être signés de façon à obliger tous les membres du groupement ;
- c. La nature du groupement (conjoint ou solidaire tel que requis dans le RPAO) doit être précisée et justifiée par la production d'une copie de l'accord de groupement en bonne et due forme ;
- d. Le membre du groupement désigné comme mandataire, représentera l'ensemble des entreprises vis à vis du Maître d'Ouvrage et de l'Autorité Contractante pour l'exécution du marché ;
- e. En cas de groupement solidaire, les co-traitants se répartissent les paiements qui sont effectués par le Maître d'Ouvrage dans un compte unique; en revanche, chaque entreprise est payée par le Maître d'Ouvrage Délégué dans son propre compte, lorsqu'il s'agit d'un groupement conjoint.

6.3. Les soumissionnaires doivent également présenter des propositions suffisamment détaillées pour démontrer qu'elles sont conformes aux spécifications techniques et aux délais d'exécution visés dans le RPAO.

6.4. Les soumissionnaires qui sollicitent le bénéfice d'une marge de préférence, doivent fournir tous les renseignements nécessaires pour prouver qu'ils satisfont aux critères d'éligibilité décrits à l'article 33 du RGAO.

Article 7 : Visite du site des travaux

7.1. Il est conseillé au soumissionnaire de visiter et d'inspecter le site des travaux et ses environs et

d'obtenir par lui-même, et sous sa propre responsabilité, tous les renseignements qui peuvent être nécessaires pour la préparation de l'offre et l'exécution des travaux. Les coûts liés à la visite du site sont à la charge du Soumissionnaire.

7.2. Le Maître d'Ouvrage est tenu d'autoriser le Soumissionnaire qui en fait la demande et ses employés ou agents, à pénétrer dans ses locaux et sur ses terrains aux fins de ladite visite, mais seulement à la condition expresse que le Soumissionnaire, ses employés et agents déchargent le Maître d'Ouvrage, ses employés et agents, de toute responsabilité pouvant en résulter et les indemnisent si nécessaire, et qu'il demeure responsable des accidents mortels ou corporels, des pertes ou dommages matériels, coûts et frais encourus du fait de cette visite.

7.3. Le Maître d'Ouvrage peut organiser une visite du site des travaux au moment de la réunion préparatoire à l'établissement des offres mentionnées à l'article 19 du RGAO

B. Dossier d'Appel d'Offres

Article 8 : Contenu du Dossier d'Appel d'Offres

8.1. Le Dossier d'Appel d'Offres décrit les travaux faisant l'objet du marché, fixe les procédures de consultation des entrepreneurs et précise les conditions du marché. Outre le(s) additif(s) publié(s) conformément à l'article 10 du RGAO, il comprend aussi les principaux documents énumérés ci-après:

Pièce n°1 : L'Avis d'Appel d'Offres (AAO) ;

Pièce n°2 : Le Règlement Général de l'Appel d'Offres (RGAO) ;

Pièce n°3 : Le Règlement Particulier de l'Appel d'Offres (RPAO) ;

Pièce n°4 : Le Cahier des Clauses Administratives Particulières (CCAP) ;

Pièce n°5 : Le Cahier des Clauses Techniques Particulières (CCTP) ;

Pièce n°6 : Le cadre du Bordereau des Prix unitaires

Pièce n°7 : Le cadre du Détail quantitatif et estimatif ;

Pièce n°8 : Le cadre du Sous-Détail des Prix unitaires ;

Pièce n°9 : Le modèle de Lettre-commande

Pièce n°10 : Modèles à utiliser par les Soumissionnaires ;

a. Le cadre du planning d'exécution ;

b. Modèles de fiches de présentation du matériel, personnel et références ;

c. Modèle de lettre de soumission ;

d. Modèle de caution de soumission ;

e. Modèle de cautionnement définitif ;

f. Modèle de caution d'avance de démarrage ;

g. Modèle de caution de retenue de garantie en remplacement de la retenue de garantie;

a. Modèle de marché ;

Pièce n°11 : Justificatifs des études préalables ; à remplir par le Maître d'Ouvrage

Pièce n°12 : La liste des établissements bancaires et organismes financiers de 1^{er} rang agréés par le ministre en charge des finances autorisés à émettre des cautions, dans le cadre des marchés publics, à insérer par l'Autorité Contractante

8.2. Le Soumissionnaire doit examiner l'ensemble des règlements, formulaires, conditions et spécifications contenus dans le DAO. Il lui appartient de fournir tous les renseignements demandés et de préparer une offre conforme à tous égards audit dossier.

Article 9 : Eclaircissements apportés au Dossier d'Appel d'Offres et recours

9.1. Tout soumissionnaire désirant obtenir des éclaircissements sur le Dossier d'Appel d'Offres peut en faire la demande à l'Autorité Contractante par écrit ou par courrier électronique (télécopie ou e-mail) à l'adresse indiquée dans le RPAO avec copie à l'Autorité Contractante et au Maître d'Ouvrage. Cependant, l'Autorité Contractante répondra par écrit à toute demande d'éclaircissement reçue au moins quatorze (14) jours pour les (AON) avant la date limite de dépôt des offres.

Une copie de la réponse de l'Autorité Contractante, indiquant la question posée mais ne mentionnant pas son auteur, est adressée à tous les soumissionnaires ayant acheté le Dossier d'Appel d'Offres.

9.2. Entre la publication de l'Avis d'Appel d'Offres, y compris la phase de pré-qualification des candidats et l'ouverture des plis, tout soumissionnaire potentiel qui s'estime lésé dans la procédure de passation des marchés publics peut introduire une requête auprès du Ministre chargé des Marchés publics

9.3. Le requérant adresse une copie de ladite requête à l'Autorité Contractante et à l'Organisme chargé de la Régulation et au Président de la Commission.

9.4. Le MINMAP dispose de cinq (05) jours pour réagir. La copie de la réaction est transmise au l'Autorité Contractante et à l'organisme chargé de la régulation des marchés publics

Article 10 : Modification du Dossier d'Appel d'Offres

10.1. L'Autorité Contractante peut, à tout moment avant la date limite de dépôt des offres et pour tout motif, que ce soit à son initiative ou consécutivement à une saisine d'un soumissionnaire modifier le Dossier d'Appel d'Offres en publiant un additif.

10.2. Tout additif ainsi publié fera partie intégrante du Dossier d'Appel d'Offres conformément à l'Article 8.1 du RGAO et doit être communiqué par écrit ou signifié par tout moyen laissant trace écrite à tous les soumissionnaires ayant acheté le Dossier d'Appel d'Offres.

10.3. Afin de donner aux soumissionnaires suffisamment de temps pour tenir compte de l'additif dans la préparation de leurs offres, l'Autorité Contractante pourra reporter, autant que nécessaire, la date limite de dépôt des offres, conformément aux dispositions de l'Article 22 du RGAO.

C. Préparation des offres

Article 11 : Frais de soumission

Le candidat supportera tous les frais afférents à la préparation et à la présentation de son offre. L'Autorité Contractante et le Maître d'Ouvrage ne sont en aucun cas responsables de ces frais, ni tenu de les régler, quel que soit le déroulement ou l'issue de la procédure d'appel d'offres.

Article 12 : Langue de l'offre

L'offre ainsi que toute correspondance et tout document, échangé entre le Soumissionnaire et l'Autorité Contractante seront rédigés en français ou en anglais. Les documents complémentaires et les imprimés fournis par le soumissionnaire peuvent être rédigés dans une autre langue à condition d'être accompagnés d'une traduction précise en français ou en anglais ; auquel cas et aux fins d'interprétation de l'offre, la traduction fera foi.

Article 13 : Documents constituant l'offre

13.1. L'offre présentée par le soumissionnaire comprendra les documents détaillés au RPAO, dûment remplis et regroupés en trois volumes :

a. Volume 1 : Dossier administratif

Il comprend :

- i. Tous les documents attestant que le soumissionnaire :
 - A souscrit les déclarations prévues par les lois et règlements en vigueur ;
 - A acquitté les droits, taxes, impôts, cotisations, contributions, redevances ou prélèvements de quelque nature que ce soit ;
 - N'est pas en état de liquidation judiciaire ou en faillite ;
 - N'est pas frappé de l'une des interdictions ou d'échéances prévues par la législation en vigueur.
- ii. La caution de soumission établie conformément aux dispositions de l'Article 17 du RGAO ;
- iii. La confirmation écrite habilitant le signataire de l'offre à engager le Soumissionnaire, conformément aux dispositions de l'article 6.1 du RGAO ;

b. Volume 2 : Offre technique

b.1. Les renseignements sur les qualifications

Le RPAO précise la liste des documents à fournir par les soumissionnaires pour justifier les critères de qualification mentionnés à l'article 6.1 du RPAO.

b.2. Méthodologie

Le RPAO précise les éléments constitutifs de la proposition technique des soumissionnaires, notamment : une note méthodologique portant sur une analyse des travaux et précisant l'organisation et le programme que le soumissionnaire compte mettre en place ou en œuvre pour les réaliser (installations, planning, PAQ, sous-traitance, attestation de visite du site le cas échéant, etc.).

b.3. Les preuves d'acceptations des conditions du marché

Le soumissionnaire remettra les copies dûment paraphées des documents à caractères administratif et technique régissant le marché, à savoir :

1. Le Cahier des Clauses Administratives Particulières (CCAP) ;
2. Le Cahier des Clauses Techniques Particulières (CCTP).

b.4. Commentaires (facultatifs)

Un commentaire des choix techniques du projet et d'éventuelles propositions.

c. Volume 3 : Offre financière

Le RPAO précise les éléments permettant de justifier le coût des travaux, à savoir :

1. La soumission proprement dite, en original rédigée selon le modèle joint, timbrée au tarif en vigueur, signée et datée ;
2. Le bordereau des prix unitaires dûment rempli ;
3. Le détail estimatif dûment rempli ;
4. Le sous-détail des prix et/ou la décomposition des prix forfaitaires ;
5. L'échéancier prévisionnel de paiements le cas échéant.

Les soumissionnaires utiliseront à cet effet les pièces et modèles prévus dans le Dossier d'Appel d'Offres, sous réserve des dispositions de l'Article 17.2 du RGAO concernant les autres formes possibles de Caution de Soumission.

13.2. Si, conformément aux dispositions du RPAO, les soumissionnaires présentent des offres pour plusieurs lots

du même Appel d'offres, ils pourront indiquer les rabais offerts en cas d'attribution de plus d'un lot.

Article 14 : Montant de l'offre

14.1. Sauf indication contraire figurant dans le Dossier d'Appel d'Offres, le montant du marché couvrira l'ensemble des travaux décrits dans l'Article 1.1 du RGAO, sur la base du Bordereau des Prix et du Détail Quantitatif et Estimatif chiffrés présentés par le soumissionnaire.

14.2. Le soumissionnaire remplira les prix unitaires et totaux de tous les postes du bordereau de prix et du Détail quantitatif et estimatif.

14.3. Sous réserve des dispositions contraires prévues dans le RPAO et au CCAP, tous les droits, impôts et taxes payables par le soumissionnaire au titre du futur Marché, ou à tout autre titre, trente (30) jours avant la date limite de dépôt des offres seront inclus dans les prix et dans le montant total de son offre.

14.4. Si les clauses de révision et/ou d'actualisation des prix sont prévues au marché, la date d'établissement des prix initiaux, ainsi que les modalités de révision et/ou d'actualisation desdits prix doivent être précisées. Etant entendu que tout Marché dont la durée d'exécution est au plus égale à un (1) an ne peut faire l'objet de révision de prix.

14.5. Tous les prix unitaires assortis des quantités doivent être justifiés par des sous-détails établis conformément au cadre proposé à la pièce N°8 du DAO.

Article 15 : Monnaies de soumission et de règlement

15.1. En cas d'Appels d'Offres Internationaux, les monnaies de l'offre doivent suivre les dispositions soit de l'Option A ou de l'Option B ci-dessous; l'option applicable étant celle retenue dans le RPAO.

15.2. Option A : le montant de la soumission est libellé entièrement en monnaie nationale

Le montant de la soumission, les prix unitaires du bordereau des prix et les prix du détail quantitatif et estimatif sont libellés entièrement en francs CFA de la manière suivante :

a. Les prix seront entièrement libellés dans la monnaie nationale. Le soumissionnaire qui compte engager des dépenses dans d'autres monnaies pour la réalisation des Travaux, indiquera en annexe à la soumission le ou les pourcentages du montant de l'offre nécessaires pour couvrir les besoins en monnaies étrangères, sans excéder un maximum de trois monnaies de pays membres de l'institution de financement du marché.

b. Les taux de change utilisés par le Soumissionnaire pour convertir son offre en monnaie nationale seront spécifiés par le soumissionnaire en annexe à la soumission conformément aux précisions du RPAO. Ils seront appliqués pour tout paiement au titre du Marché, pour qu'aucun risque de change ne soit supporté par le Soumissionnaire retenu.

15.3. Option B : Le montant de la soumission est directement libellé en monnaie nationale et étrangère aux taux fixés dans le RPAO.

Le soumissionnaire libellera les prix unitaires du bordereau des prix et les prix du Détail quantitatif et estimatif de la manière suivante :

a. Les prix des intrants nécessaires aux Travaux que le Soumissionnaire compte se procurer dans le pays de l'Autorité Contractante seront libellés dans la monnaie du pays de l'Autorité Contractante spécifiée aux RPAO et dénommée "monnaie nationale".

b. Les prix des intrants nécessaires aux Travaux que le soumissionnaire compte se procurer en dehors du pays de l'Autorité Contractante seront libellés dans la monnaie du pays du soumissionnaire ou de celle d'un pays membre éligible largement utilisée dans le commerce international.

15.4. L'Autorité Contractante peut demander aux soumissionnaires d'exprimer leurs besoins en monnaies nationale et étrangère et de justifier que les montants inclus dans les prix unitaires et totaux, et indiqués en annexe à la soumission, sont raisonnables; à cette fin, un état détaillé de ses besoins en monnaies étrangères sera fourni par le soumissionnaire.

15.5. Durant l'exécution des travaux, la plupart des monnaies étrangères restant à payer sur le montant du marché peut être révisée d'un commun accord par l'Autorité Contractante et le co-contractant de façon à tenir compte de toute modification survenue dans les besoins en devises au titre du marché.

Article 16 : Validité des offres

16.1. Les offres doivent demeurer valables pendant la période spécifiée dans le Règlement Particulier de l'Appel d'Offres à compter de la date de remise des offres fixée par l'Autorité Contractante, en application de l'article 22 du RGAO. Une offre valable pour une période plus courte sera rejetée par l'Autorité Contractante comme non conforme.

16.2. Dans des circonstances exceptionnelles, l'Autorité Contractante peut solliciter le consentement du soumissionnaire à une prolongation du délai de validité. La demande et les réponses qui lui seront faites le

ont été lues et ont été

et ont été lues et ont été

et ont été lues et ont été

et ont été lues et ont été

seront par écrit (ou par télécopie). La validité de la caution de soumission prévue à l'article 17 du RGAO sera de même prolongée pour une durée correspondante. Un Soumissionnaire peut refuser de prolonger la validité de son offre sans perdre sa caution de soumission. Un soumissionnaire qui consent à une prolongation ne se verra pas demander de modifier son offre, ni ne sera autorisé à le faire.

16.3. Lorsque le marché ne comporte pas d'article de révision de prix et que la période de validité des offres est prorogée de plus de soixante (60) jours, les montants payables au soumissionnaire retenu, seront actualisés par application de la formule y relative figurant à la demande de prorogation que l'Autorité Contractante adressera au(x) soumissionnaire(s).

La période d'actualisation ira de la date de dépassement des soixante (60) jours à la date de notification du marché ou de l'ordre de service de démarrage des travaux au soumissionnaire retenu, tel que prévu par le CCAP. L'effet de l'actualisation n'est pas pris en considération aux fins de l'évaluation des offres.

Article 17 : Caution de soumission

17.1. En application de l'article 13 du RGAO, le soumissionnaire fournira une caution de soumission du montant spécifié dans le Règlement Particulier de l'Appel d'Offres, laquelle fera partie intégrante de son offre.

17.2. La caution de soumission sera conforme au modèle présenté dans le Dossier d'Appel d'Offres; d'autres modèles peuvent être autorisés, sous réserve de l'approbation préalable de l'Autorité Contractante. La Caution de soumission demeurera valide pendant trente (30) jours au-delà de la date limite initiale de validité des offres, ou de toute nouvelle date limite de validité demandée par l'Autorité Contractante et acceptée par le soumissionnaire, conformément aux dispositions de l'Article 16.2 du RGAO.

17.3. Toute offre non accompagnée d'une Caution de Soumission acceptable sera rejetée par la Commission Interne de Passation des Marchés de la commune comme non conforme. La Caution de soumission d'un groupement d'entreprises doit être établie au nom du mandataire soumettant l'offre et mentionner chacun des membres du groupement.

17.4. Les cautions de soumission et les offres des soumissionnaires non retenus seront restituées dans un délai de quinze (15) jours à compter de la date de publication des résultats.

17.5. La caution de soumission de l'attributaire du Marché sera libérée dès que ce dernier aura signé le marché et fourni le Cautionnement définitif requis.

17.6. La caution de soumission peut être saisie :

- a. Si le soumissionnaire retire son offre durant la période de validité ;
- b. Si, le soumissionnaire retenu :
 - i. Manque à son obligation de souscrire le marché en application de l'article 38 du RGAO, ou
 - ii. Manque à son obligation de fournir le cautionnement définitif en application de l'article 39 du RGAO.
 - iii. Refuse de recevoir notification du marché ou de l'ordre de service de démarrage des prestations.

Article 18 : Propositions variantes des soumissionnaires

18.1. Lorsque les travaux peuvent être exécutés dans des délais d'exécution variables, le RPAO précisera ces délais, et indiquera la méthode retenue pour l'évaluation du délai d'achèvement proposé par le soumissionnaire à l'intérieur des délais spécifiés. Les offres proposant des délais au-delà de ceux spécifiés seront considérées comme non conformes.

18.2. Excepté dans le cas mentionné à l'Article 18.3 ci-dessous, les soumissionnaires souhaitant offrir des variantes techniques doivent d'abord chiffrer la solution de base de l'Autorité Contractante telle que décrite dans le Dossier d'Appel d'Offres, et fournir en outre tous les renseignements dont l'Autorité Contractante a besoin pour procéder à l'évaluation complète de la variante proposée, y compris les plans, notes de calcul, spécifications techniques, sous-détails de prix et méthodes de construction proposées, et tous autres détails utiles. L'Autorité Contractante n'examinera que les variantes techniques, le cas échéant, du soumissionnaire dont l'offre conforme à la solution de base a été évaluée la moins disante.

18.3. Quand les soumissionnaires sont autorisés, suivant le RPAO, à soumettre directement des variantes techniques pour certaines parties des travaux, ces parties de travaux doivent être décrites dans les Spécifications techniques. De telles variantes seront évaluées suivant leur mérite propre en accord avec les dispositions de l'Article 32.2(g) du RGAO.

Article 19 : Réunion préparatoire à l'établissement des offres

19.1. A moins que le RPAO n'en dispose autrement, le Soumissionnaire peut être invité à assister à une réunion préparatoire qui se tiendra au lieu et date indiqués dans le RPAO.

19.2. La réunion préparatoire aura pour objet de fournir des éclaircissements et réponses à toute question qui

pourrait être soulevée à ce stade.

19.3. Il est demandé au Soumissionnaire, autant que possible, de soumettre toute question par écrit de façon qu'elle parvienne au Maître d'Ouvrage Délégué au moins une semaine avant la réunion préparatoire. Il se peut que l'Autorité Contractante ne puisse répondre au cours de la réunion aux questions reçues trop tard. Dans ce cas, les questions et réponses seront transmises selon les modalités de l'Article 19.4 ci-dessous.

19.4. Le procès-verbal de la réunion, incluant le texte des questions posées et des réponses données, y compris les réponses préparées après la réunion, sera transmis sans délai à tous ceux qui ont acheté le Dossier d'Appel d'Offres. Toute modification des documents d'appel d'offres énumérés à l'Article 8 du RGAO qui pourrait s'avérer nécessaire à l'issue de la réunion préparatoire sera faite par l'Autorité Contractante en publiant un additif conformément aux dispositions de l'Article 10 du RGAO, le procès-verbal de la réunion préparatoire ne pouvant en tenir lieu.

19.5. Le fait qu'un soumissionnaire n'assiste pas à la réunion préparatoire à l'établissement des offres ne sera pas un motif de disqualification.

Article 20 : Forme et signature de l'offre

20.1. Le Soumissionnaire préparera un original des documents constitutifs de l'offre décrits à l'Article 13 du RGAO, en un volume portant clairement l'indication "ORIGINAL". De plus, le Soumissionnaire soumettra le nombre de copies requis dans les RPAO, portant l'indication "COPIE". En cas de divergence entre l'original et les copies, l'original fera foi.

20.2. L'original et toutes les copies de l'offre devront être dactylographiés ou écrits à l'encre indélébile (dans le cas des copies, des photocopies sont également acceptables) et seront signés par la ou les personnes dûment habilitées à signer au nom du Soumissionnaire, conformément à l'Article 6.1

(a) ou 6.2 (c) du RGAO, selon le cas. Toutes les pages de l'offre comprenant des surcharges ou des changements seront paraphées par le ou les signataires de l'offre.

20.3. L'offre ne doit comporter aucune modification, suppression ni surcharge, à moins que de telles corrections ne soient paraphées par le ou les signataires de la soumission.

D. Dépôt des offres

Article 21 : Cachetage et marquage des offres

21.1. Le Soumissionnaire placera l'original et les copies des documents constitutifs de l'offre dans deux enveloppes séparées et scellées portant la mention «ORIGINAL» et «COPIE», selon le cas. Ces enveloppes seront ensuite placées dans une enveloppe extérieure qui devra également être scellée, mais qui ne devra donner aucune indication sur l'identité du Soumissionnaire.

21.2. Les enveloppes intérieures et extérieures :

a. Seront adressées, à l'Autorité Contractante à l'adresse indiquée dans le Règlement Particulier de l'Appel d'Offres ;

b. Porteront le nom du projet ainsi que l'objet et le numéro de l'Avis d'Appel d'Offres indiqués dans le RPAO, et la mention "A N'OUVRIR QU'EN SEANCE DE DEPOUILLEMENT".

21.3. Les enveloppes intérieures porteront également le nom et l'adresse du Soumissionnaire de façon à permettre à l'Autorité Contractante de renvoyer l'offre scellée si elle a été déclarée hors délai conformément aux dispositions des articles 23 et 24 du RGAO.

21.4. Si l'enveloppe extérieure n'est pas scellée et marquée comme indiqué aux articles 21.1 et 21.2 susvisés, l'Autorité Contractante ne sera nullement responsable si l'offre est égarée ou ouverte prématurément.

Article 22 : Date et heure limites de dépôt des offres

22.1. Les offres doivent être reçues par l'Autorité Contractante à l'adresse spécifiée à l'article 21.2 du RPAO au plus tard à la date et à l'heure spécifiées dans le Règlement Particulier de l'Appel d'Offres.

22.2. L'Autorité Contractante peut, à son gré, reporter la date limite fixée pour le dépôt des offres en publiant un additif conformément aux dispositions de l'article 10 du RGAO. Dans ce cas, tous les droits et obligations de l'Autorité Contractante et des Soumissionnaires précédemment régis par la date limite initiale seront régis par la nouvelle date limite.

Article 23 : Offres hors délai

Toute offre parvenue à l'Autorité Contractante après les dates et heure limites fixées pour le dépôt des offres conformément à l'Article 22 du RGAO sera déclarée hors délai et, par conséquent, rejetée.

Article 24 : Modification, substitution et retrait des offres

24.1. Un Soumissionnaire peut modifier, remplacer ou retirer son offre après l'avoir déposée, à condition que la notification écrite de la modification ou du retrait, soit reçue par l'Autorité Contractante avant

l'achèvement du délai prescrit pour le dépôt des offres. Ladite notification doit être signée par un représentant habilité en application de l'article 20.2 du RGAO. La modification ou l'offre de remplacement correspondante doit être jointe à la notification écrite. Les enveloppes doivent porter clairement selon le cas, la mention « RETRAIT » et « OFFRE DE REMPLACEMENT » ou « MODIFICATION ».

24.2. La notification de modification, de remplacement ou de retrait de l'offre par le Soumissionnaire sera préparée, cachetée, marquée et envoyée conformément aux dispositions de l'article 21 du RGAO. Le retrait peut également être notifié par télécopie, mais devra dans ce cas être confirmé par une notification écrite dûment signée, et dont la date, le cachet postal faisant foi, ne sera pas postérieure à la date limite fixée pour le dépôt des offres.

24.3. Les offres dont les Soumissionnaires demandent le retrait en application de l'article 24.1 leur seront retournées sans avoir été ouvertes.

24.5. Aucune offre ne peut être retirée dans l'intervalle compris entre la date limite de dépôt des offres et l'expiration de la période de validité de l'offre spécifiée par le modèle de soumission. Tout retrait par un Soumissionnaire de son offre pendant cet intervalle entraîne la confiscation de la caution de soumission conformément aux dispositions de l'article 17.6 du RGAO.

E. Ouverture des plis et évaluation des offres

Article 25 : Ouverture des plis et recours

25.1. L'ouverture de tous les plis se fait en un temps, toutefois pour les projets complexes notamment ceux ayant fait l'objet d'une procédure de pré-qualification, l'ouverture peut se faire en deux temps.

La Commission de Passation des Marchés compétente procédera à l'ouverture des plis en un ou deux temps et en présence des représentants des soumissionnaires concernés qui souhaitent y assister, aux date, heure et adresse indiquées dans le RPAO. Les représentants des soumissionnaires qui sont présents signeront un registre ou une feuille attestant leur présence.

25.2. Dans un premier temps, les enveloppes marquées « Retrait » seront ouvertes et leur contenu annoncé à haute voix, tandis que l'enveloppe contenant l'offre correspondante sera renvoyée au Soumissionnaire sans avoir été ouverte. Le retrait d'une offre ne sera autorisé que si la notification correspondante contient une habilitation valide du signataire à demander le retrait et si cette notification est lue à haute voix. Ensuite, les enveloppes marquées « Offre de Remplacement » seront ouvertes et annoncées à haute voix et la nouvelle offre correspondante substituée à la précédente, qui sera renvoyée au Soumissionnaire concerné sans avoir été ouverte. Le remplacement d'offre ne sera autorisé que si la notification correspondante contient une habilitation valide du signataire à demander le remplacement et est lue à haute voix. Enfin, les enveloppes marquées « modification » seront ouvertes et leur contenu lu à haute voix avec l'offre correspondante. La modification d'offre ne sera autorisée que si la notification correspondante contient une habilitation valide du signataire à demander la modification et est lue à haute voix. Seules les offres qui ont été ouvertes et annoncées à haute voix lors de l'ouverture des plis seront ensuite évaluées.

25.3. Toutes les enveloppes seront ouvertes l'une après l'autre et le nom du soumissionnaire annoncé à haute voix ainsi que la mention éventuelle d'une modification, le prix de l'offre, y compris tout rabais [en cas d'ouverture des offres financières] et toute variante le cas échéant, l'existence d'une garantie d'offre si elle est exigée, et tout autre détail que l'Autorité Contractante peut juger utile de mentionner. Seuls les rabais et variantes de l'offre annoncés à haute voix lors de l'ouverture des plis seront soumis à évaluation.

25.4. Les offres (et les modifications reçues conformément aux dispositions de l'article 24 du RGAO) qui n'ont pas été ouvertes et lues à haute voix durant la séance d'ouverture des plis, quelle qu'en soit la raison, ne seront pas soumises à évaluation.

25.5. Il est établi, séance tenante un procès-verbal d'ouverture des plis qui mentionne la recevabilité des offres, leur régularité administrative, leurs prix, leurs rabais, leurs délais ainsi que la mise en place de la sous-commission d'analyse. Une copie dudit procès-verbal à laquelle est annexée la feuille de présence est remise à tous les participants à la fin de la séance.

25.6. A la fin de chaque séance d'ouverture des plis le président de la commission met immédiatement à la disposition du point focal désigné par l'organisme chargé de la régulation des Marchés Publics, une copie paraphée des offres des soumissionnaires.

25.7. En cas de recours, tel que prévu par le Code des Marchés Publics, il doit être adressé au Ministre Délégué à la Présidence chargée des Marchés Publics avec copies à l'organisme chargé de la régulation des Marchés Publics et au Chef de structure auprès de laquelle est placée la commission concernée.

Il doit parvenir dans un délai maximum de trois (03) jours ouvrables après l'ouverture des plis, sous la forme

d'une lettre à laquelle est obligatoirement joint un feuillet de la fiche de recours dûment signée par le requérant et, éventuellement, par le Président de la Commission de Passation des marchés

L'Observateur Indépendant annexe à son rapport, le feuillet qui lui a été remis, assorti des commentaires ou des observations y afférents.

Article 26 : Caractère confidentiel de la procédure

26.1. Aucune information relative à l'examen, à l'évaluation, à la comparaison des offres, à la vérification de la qualification des soumissionnaires et à la proposition d'attribution du Marché ne sera donnée aux soumissionnaires ni à toute autre personne non concernée par ladite procédure tant que l'attribution du Marché n'aura pas été rendue publique, sous peine de disqualification de l'offre du Soumissionnaire et de la suspension des auteurs de toutes activités dans le domaine des Marchés publics.

26.2. Toute tentative faite par un soumissionnaire pour influencer la Commission de Passation des Marchés ou la Sous-commission d'Analyse dans l'évaluation des offres ou l'Autorité Contractante dans la décision d'attribution peut entraîner le rejet de son offre.

26.3. Nonobstant les dispositions de l'alinéa 26.2, entre l'ouverture des plis et l'attribution du marché, si un soumissionnaire souhaite entrer en contact avec l'Autorité Contractante pour des motifs ayant trait à son offre, il devra le faire par écrit.

Article 27 : Eclaircissements sur les offres et contacts avec la Commission de Passation

27.1. Pour faciliter l'examen, l'évaluation et la comparaison des offres la Commission de Passation des Marchés peut, si elle le désire, demander à tout soumissionnaire de donner des éclaircissements sur son offre. La demande d'éclaircissements et la réponse qui lui est apportée sont formulées par écrit, mais aucun changement du montant ou du contenu de la soumission n'est recherché, offert ou autorisé, sauf si c'est nécessaire pour confirmer la correction d'erreurs de calcul découvertes par la sous-commission d'analyse lors de l'évaluation des soumissions conformément aux dispositions de l'Article 30 du RGAO.

27.2. Sous réserve des dispositions de l'alinéa 1 susvisé, les soumissionnaires ne contacteront pas les membres de la Commission des marchés et de la sous-commission pour des questions ayant trait à leurs offres, entre l'ouverture des plis et l'attribution du marché.

Article 28 : Détermination de la conformité des offres

28.1. La Sous-commission d'analyse procédera à un examen détaillé des offres pour déterminer si elles sont complètes, si les garanties exigées ont été fournies, si les documents ont été correctement signés, et si les offres sont d'une façon générale en bon ordre.

28.2. La Sous-commission d'analyse déterminera si l'offre est conforme pour l'essentiel aux dispositions du Dossier d'Appel d'Offres en se basant sur son contenu sans avoir recours à des éléments de preuve extrinsèques.

28.3. Une offre conforme pour l'essentiel au Dossier d'Appel d'Offres est une offre qui respecte tous les termes, conditions, et spécifications du Dossier d'Appel d'Offres, sans divergence ni réserve importante. Une divergence ou réserve importante est celle qui :

- i. Affecte sensiblement l'étendue, la qualité ou la réalisation des Travaux ;
- ii. Limite sensiblement, en contradiction avec le Dossier d'Appel d'Offres, les droits de l'Autorité Contractante ou ses obligations au titre du Marché ;
- iii. Est telle que sa correction affecterait injustement la compétitivité des autres soumissionnaires qui ont présenté des offres conformes pour l'essentiel au Dossier d'Appel d'Offres.

28.4. Si une offre n'est pas conforme pour l'essentiel, elle sera écartée par la Commission des Marchés Compétente et ne pourra être par la suite rendue conforme.

28.5. L'Autorité Contractante se réserve le droit d'accepter ou de rejeter toute modification, divergence ou réserve. Les modifications, divergences, variantes et autres facteurs qui dépassent les exigences du Dossier d'Appel d'Offres ne doivent pas être pris en compte lors de l'évaluation des offres.

Article 29 : Qualification du soumissionnaire

La Sous-commission s'assurera que le Soumissionnaire retenu pour avoir soumis l'offre substantiellement conforme aux dispositions du dossier d'appel d'offres, satisfait aux critères de qualification stipulés à l'article 6 du RPAO. Il est essentiel d'éviter tout arbitraire dans la détermination de la qualification.

Article 30 : Correction des erreurs

30.1. La Sous-commission d'analyse vérifiera les offres reconnues conformes pour l'essentiel au Dossier d'Appel d'Offres pour en rectifier les erreurs de calcul éventuelles. La sous-commission d'analyse corrigera les erreurs de la façon suivante :

a. S'il y a contradiction entre le prix unitaire et le prix total obtenu en multipliant le prix unitaire par les quantités, le prix unitaire fera foi et le prix total sera corrigé, à moins que, de l'avis de la Sous-commission d'analyse, la virgule des décimales du prix unitaire soit manifestement mal placée, auquel cas le prix total indiqué prévaudra et le prix unitaire sera corrigé ;

Si le total obtenu par addition ou soustraction des sous-totaux n'est pas exact, les sous-totaux feront foi et le total sera corrigé ;

c. S'il y a contradiction entre le prix indiqué en lettres et en chiffres, le montant en lettres fera foi, à moins que ce montant soit lié à une erreur arithmétique confirmée par le sous-détail dudit prix, auquel cas le montant en chiffres prévaudra sous réserve des alinéas (a) et (b) ci-dessus.

30.2. Le montant figurant dans la Soumission sera corrigé par la Sous-commission d'analyse, conformément à la procédure de correction d'erreurs susmentionnée et, avec la confirmation du Soumissionnaire, ledit montant sera réputé l'engager.

30.3. Si le Soumissionnaire ayant présenté l'offre évaluée la moins-disante, n'accepte pas les corrections apportées, son offre sera écartée et sa garantie pourra être saisie.

Article 31 : Conversion en une seule monnaie

31.1. Pour faciliter l'évaluation et la comparaison des offres, la sous-commission d'analyse convertira les prix des offres exprimés dans les diverses monnaies dans lesquelles le montant de l'offre est payable en francs CFA.

31.2. La conversion se fera en utilisant le cours vendeur fixé par la Banque des Etats de l'Afrique Centrale (BEAC), dans les conditions définies par le RPAO.

Article 32 : Evaluation et comparaison des offres au plan financier

32.1. Seules les offres reconnues conformes, selon les dispositions de l'article 28 du RGAO, seront évaluées et comparées par la Sous-commission d'analyse.

32.2. En évaluant les offres, la sous-commission déterminera pour chaque offre le montant évalué de l'offre en rectifiant son montant comme suit :

a. En corrigeant toute erreur éventuelle conformément aux dispositions de l'article 30.2 du RGAO ;

b. En excluant les sommes provisionnelles et, le cas échéant, les provisions pour imprévus figurant dans le Détail quantitatif et estimatif récapitulatif, mais en ajoutant le montant des travaux en régie, lorsqu'ils sont chiffrés de façon compétitive comme spécifié dans le RPAO ;

c. En convertissant en une seule monnaie le montant résultant des rectifications (a) et (b) ci-dessus, conformément aux dispositions de l'article 31.2 du RGAO ;

d. En ajustant de façon appropriée, sur des bases techniques ou financières, toute autre modification, divergence ou réserve quantifiable ;

e. En prenant en considération les différents délais d'exécution proposés par les soumissionnaires, s'ils sont autorisés par le RPAO ;

f. Le cas échéant, conformément aux dispositions de l'article 13.2 du RGAO et du RPAO, en appliquant les remises offertes par le Soumissionnaire pour l'attribution de plus d'un lot, si cet appel d'offres est lancé simultanément pour plusieurs lots.

g. Le cas échéant, conformément aux dispositions de l'article 18.3 du RPAO et aux Spécifications techniques, les variantes techniques proposées, si elles sont permises, seront évaluées suivant leur mérite propre et indépendamment du fait que le Soumissionnaire aura offert ou non un prix pour la solution technique spécifiée par l'Autorité Contractante dans le RPAO.

32.3. L'effet estimé des formules de révision des prix figurant dans les CCAG et CCAP, appliquées durant la période d'exécution du Marché, ne sera pas pris en considération lors de l'évaluation des offres.

32.4. Si l'offre évaluée la moins-disante est jugée anormalement basse ou est fortement déséquilibrée par rapport à l'estimation du Maître d'Ouvrage des travaux à exécuter dans le cadre du Marché, la sous-commission d'analyse peut à partir du sous-détail de prix fournis par le soumissionnaire pour n'importe quel élément, ou pour tous les éléments du Détail quantitatif et estimatif, vérifier si ces prix sont compatibles avec les méthodes de construction et le calendrier proposé. Au cas où les justificatifs présentés par le soumissionnaire ne lui semblent pas satisfaisants, l'Autorité Contractante peut rejeter ladite offre après l'avis technique de l'Agence de Régulation des Marchés Publics.

Article 33 : Préférence accordée aux soumissionnaires nationaux

Les PME nationales bénéficient d'une marge de préférence nationale telle que prévue par le Code des Marchés Publics aux fins d'évaluation des offres.

Article 34 : Attribution

34.1. L'Autorité Contractante attribuera le Marché au Soumissionnaire dont l'offre a été reconnue conforme pour l'essentiel au Dossier d'Appel d'offres et qui dispose des capacités techniques et financières requises pour exécuter le Marché de façon satisfaisante et dont l'offre a été évaluée la moins-disante en incluant le cas échéant les remises proposées.

34.2. Si, selon l'Article 13.2 du RGAO, l'appel d'offres porte sur plusieurs lots, l'offre la moins-disante sera déterminée en évaluant ce marché en liaison avec les autres lots à attribuer concurremment, en prenant en compte les remises offertes par les soumissionnaires en cas d'attribution de plus d'un lot.

34.3 Toute attribution des marchés de Travaux se fait au Soumissionnaire remplissant les capacités techniques et financières requises résultant des critères d'évaluation et présentant l'offre évaluée la moins-disante.

Article 35 : Droit de l'Autorité Contractante de déclarer un Appel d'Offres infructueux ou d'annuler une procédure

L'Autorité Contractante se réserve le droit d'annuler une procédure d'Appel d'Offres après autorisation de Ministre Délégué à la Présidence chargé des Marchés Publics lorsque les offres ont été ouvertes ou de déclarer un Appel d'Offres infructueux après avis de la Commission des marchés compétente, sans qu'il y ait lieu à réclamation.

Article 36 : Notification de l'attribution du marché

Avant l'expiration du délai de validité des offres fixé par le RPAO, l'Autorité Contractante notifiera à l'attributaire du Marché par télécopie confirmée par lettre recommandée ou par tout autre moyen que sa soumission a été retenue. Cette lettre indiquera le montant que le Maître d'Ouvrage paiera au co-contractant au titre de l'exécution des travaux et le délai d'exécution.

Article 37 : Publication des résultats d'attribution du marché et recours

37.1. L'Autorité Contractante communique à tout soumissionnaire ou administration concernée, sur requête à lui adressée dans un délai maximal de cinq (5) jours après la publication des résultats d'attribution, le rapport de l'observateur indépendant ainsi que le procès-verbal de la séance d'attribution du marché y relatif auquel est annexé le rapport d'analyse des offres.

37.2. L'Autorité Contractante est tenue de communiquer les motifs de rejet des offres des soumissionnaires concernés qui en font la demande.

37.3. Après la publication du résultat de l'attribution, les offres non retirées dans un délai maximal de quinze (15) jours seront détruites, sans qu'il y ait lieu à réclamation, à l'exception de l'exemplaire destiné à l'organisme chargé de la régulation des marchés publics.

37.4. En cas de recours, il doit être adressé à l'Autorité chargée des Marchés publics, avec copies à l'Agence de Régulation des Marchés Publics, à l'Autorité Contractante et au Président de ladite Commission. Il doit intervenir dans un délai maximum de cinq (05) jours ouvrables après la publication des résultats.

Article 38 : Signature du marché

38.1. Après publication des résultats, le projet de marché souscrit par l'attributaire est soumis à la Commission interne de Passation des Marchés compétente pour examen et avis, et le cas échéant, au visa préalable du Ministre en charge des Marchés publics.

38.2. L'Autorité Contractante dispose d'un délai de sept (07) jours pour la signature du marché à compter de la date de réception du projet de marché examiné par la Commission des marchés compétente et souscrit par l'attributaire et après le visa du Contrôleur Financier compétent.

38.3. Le marché doit être notifié à son titulaire dans les cinq (5) jours qui suivent la date de sa signature par le Chef de Service de la Passation des Marchés.

Article 39 : Cautionnement définitif

39.1. Dans les vingt (20) jours suivant la notification du marché par l'Autorité Contractante, le Co-contractant fournira au Maître d'Ouvrage un cautionnement garantissant l'exécution intégrale des travaux.

39.2. Le cautionnement dont le taux varie entre 2 et 5% du montant TTC du marché, peut être remplacé par la garantie d'une caution d'un établissement bancaire agréé conformément aux textes en vigueur, et émise au profit du Maître d'ouvrage ou par une caution personnelle et solidaire.

39.3. Les petites et moyennes entreprises (PME) à capitaux et dirigeants nationaux peuvent produire à la place du cautionnement, soit une hypothèque légale, soit une caution d'un établissement bancaire ou d'un organisme financier agréé de premier rang conformément aux textes en vigueur.

39.4. L'absence de production du cautionnement définitif dans les délais prescrits est susceptible de donner lieu à la résiliation du marché dans les conditions prévues dans le CCAG.

Règlement Particulier de l'Appel d'Offres (RPAO)

Règlement Particulier de l'Appel d'Offres

Les dispositions ci-après, qui sont spécifiques aux Travaux faisant l'objet de l'Appel d'Offres, complètent ou, le cas échéant, précisent les dispositions du RGAO. En cas de conflit, les dispositions ci-après prévalent sur celles du RGAO. Les numéros de la première colonne se réfèrent à l'article correspondant du RGAO.

Références du RGAO	Généralités
1.1	<p>Définition des Travaux :</p> <p>1. <u>Consistance des travaux</u> Les travaux comprennent notamment:</p> <ul style="list-style-type: none"> • Travaux préliminaires ; • Fondation et revêtement • Charpente, couverture et menuiserie bois; • Menuiserie métallique ; • Electricité; • Revêtement • Peinture ; • Plomberie ; • VRD.. <p>Noms et adresse de l'Autorité Contractante :</p> <p>Maire de la commune de Koutaba,</p> <p>Nom et adresse du Maître d'Ouvrage: Maire de la commune de koutaba</p> <p>Référence DOSSIER D'APPEL D'OFFRES NATIONAL OUVERT EN PROCEDURE D'URGENCE N°02 /AONO/ C.KTBA /CIPM-TBEC/2024 DU 06/02/2024 POUR LES TRAVAUX DE FINITION D'UN BATIMENTABRITANT LE CENTRE DE SANTE INTEGRE DE KOUNCHANKAP DANS L'ARRONDISSEMENT DE KOUTABA DEPARTEMENT DU NOUN REGION DE L'OUEST.</p> <p><small>en procédure d'urgence pour les TRAVAUX DE FINITION D'UN BATIMENTABRITANT LE CENTRE DE</small></p>
1.2.	<p>Délai d'exécution :</p> <p>Les travaux devront être exécutés dans un délai maximal de trois (03) mois. Ce délai prendra effet à compter de la date de notification de l'Ordre de service de commencer l'exécution du présent marché.</p>
2.1	<p>Source(s) de financement : Budget d'Investissement Public du MINSANTE, Exercice 2024</p>
4.1	<p>Liste des candidats pré-qualifiés : Non applicable car Appel d'Offres National Ouvert.</p>
5.1	<p>Provenance des matériaux, matériels et fournitures d'équipement et services :</p> <p>Les matériaux, matériels et fournitures d'équipement et services doivent provenir du marché intérieur ou du marché international.</p>
5.2	<p>Langue(s) de l'offre : Français ou Anglais</p>

6.1 Critères d'évaluation

Principaux critères d'évaluation de qualification des soumissionnaires

6-1-Critères éliminatoires :

- N'avoir pas satisfait à au moins 70 % des critères de l'analyse des offres ;
- Être sous le coût d'une résiliation (article 102 du code des Marchés Publics)
- Omission dans l'offre financière d'un prix quantifié ;
- Absence d'une pièce administrative et non transmise dans les 48 heures qui suivent ;
- Absence de caution de soumission ;
- Fausse déclaration, pièces falsifiées ou scannées ;
- Production des exemplaires des offres en nombre insuffisant (inférieur à sept) ;
- Certification des documents préalablement certifiés ;
- Avoir présenté un personnel fonctionnaire non mis en disponibilité.

6-2- Critères essentiels :

L'évaluation des offres techniques sera faite suivant le système binaire (oui/non) sur la base des critères essentiels de qualification ci-dessous :

a) Situation financière (2 oui)

- Cadre de sous – détail d'un prix unitaire conforme ;
- bordereau de prix en chiffre et en lettre.

b) Références de l'entreprise (6 oui)

Expériences Générales de l'entreprise dans le domaine BTP

Nombre de marchés exécutés pendant les trois dernières années dans le domaine de BTP (≥1 donne droit à un oui ≥3 donne droit à un oui ≥5 donne droit à 1 oui ; = (3 oui)

Expérience spécifique de l'entreprise dans le domaine BTP

Avoir réalisé de manière satisfaisante des marchés de construction similaire, pour 1 marché donne valeur à un oui ; pour 2 marchés donne valeur à un oui ; pour 3 marchés donne valeur à un oui.

c) Personnel d'encadrement de l'entreprise ; (6 oui)

Conducteur des Travaux (cv ; diplôme et CNI certifiée) un oui = 3 oui. Les trois pièces sont indissociables.
Chef chantier (cv ; diplôme et CNI certifiée) un oui = 3 oui.

Projet à compétence Départemental (Conducteur des travaux : Ingénieur du Génie Civil ou Génie Rural (1 an) ou Technicien Supérieur du Génie Civil ou Rural (3 ans) ; Chef chantier : Technicien du Génie Civil ou Rural (2ans).

d) Matériel de chantier à mobiliser ; (6 oui)

Les contrats de location doivent être joints et les cartes grises des véhicules certifiées par un Délégué Régional des Transports ou Délégué Départemental des Transports autre que celui qui a signé l'acte ; (un oui pour chaque justification)

Pour le bâtiment on aura (vibreux, pick-up, petits matériels) (carte grise certifiée par les services du Transport et facture donne droit à un oui pour chaque justification).

e) Méthodologie ; (5 oui)

Planning conforme = un oui ; origine des matériaux = un oui ; aspect sociaux environnementaux = un oui
Total = 3 oui.

Rapport de visite de site illustratif avec photos = 1 oui ; plan de localisation = 1 oui.

f) Présentation de l'offre. (2oui)

Reliures et intercalaires de couleur autre que le blanc, respectant l'ordre des pièces.

Seules les soumissions qui auront obtenu au moins 70% de oui seront admises à l'analyse financière.

7- Groupement d'entreprises : En cas de groupement d'entreprises, chaque membre du Groupement ou son Mandataire sera tenu de signer ou parapher les documents de l'offre, de façon qu'il en résulte une offre conjointe et solidaire. Ce groupement indiquera le Mandataire Commun habilité à recevoir les Ordres de Services et à représenter le Groupement pour toute transaction relative au présent Appel d'Offres et au marché subséquent.

8. Visite de site des travaux : La visite de site est obligatoire, et le soumissionnaire doit déclarer sur l'honneur l'avoir visité. Joindre des photos illustratives au moins.

9. Langue de l'offre : Les offres présentées par le soumissionnaire seront rédigées soit en Français, soit en Anglais.

10. La liste des documents visés à l'article 13 du RGAO devra être regroupée en trois volumes insérés respectivement dans les enveloppes intérieures et détaillée comme suit :

Les offres seront produites en sept (07) exemplaires dont un (01) original et six (06) copies marqués comme tels dans trois (03) enveloppes fermées et scellées et comprenant respectivement :

11- ENVELOPPE A - VOLUME I : PIÈCES ADMINISTRATIVES

Pour toute entreprise soumissionnaire :

- A1 - Une déclaration timbrée indiquant l'intention de soumissionner et faisant apparaître ses noms, prénoms, qualité, domicile, nationalité et les pouvoirs qui lui sont délégués, et s'il s'agit d'une société, la raison sociale et l'adresse du Siège Social ;
- A2- Le pouvoir de signature le cas échéant ;
- A3 - Une attestation de non-faillite délivrée par le Greffe du Tribunal de Première Instance du domicile du soumissionnaire en cours de validité ;
- A4 - Une attestation de domiciliation bancaire du soumissionnaire, délivrée par une banque agréée par le Ministère des Finances (pièce produite en original) ;
- A5 - Une quittance d'achat du dossier d'Appel d'Offres d'un montant de 60 000 (Soixante mille) F CFA.
- A6 - La caution de soumission dont le montant est de 600 000 (Six cent mille) FCFA, d'une durée de validité de 90 jours, délivrée par une banque de 1^{er} ordre agréée par le Ministère des Finances (pièce produite en original, et conforme au modèle) ;
- A7- Une attestation de non exclusion des marchés publics signée par l'Agence de Régulation des Marchés Publics (Pièce produite en Original) ;
- A8- Une déclaration sur l'honneur de visite du site du soumissionnaire ;
- A9 - Une attestation de soumission CNPS datant, en cours de validité, certifiant que le soumissionnaire a effectivement versé à la CNPS les sommes dont il est redevable (pièce produite en original) ;
- A10 - Un certificat d'imposition timbré, en cours de validité, signé du Directeur des Impôts ou d'un de ses Délégués certifiant qu'il a effectué les déclarations réglementaires en matière d'impôts pour l'exercice en cours, (pièce produite en original) ;
- A11 - Une Attestation de Conformité Fiscale (pièce produite en original) ;
- A12 - Une attestation de localisation et un plan de situation des bureaux du soumissionnaire, dûment signée par le service des impôts compétent ;
- A13 - La carte de contribuable (copie certifiée conforme) ;
- A14 - La Procuration donnant pouvoir en cas de groupement d'entreprises (pièce produite en original) ;
- A15 - Le Cahier des Clauses Administratives Particulières (CCAP), paraphé sur chaque page, et avec, à la fin du document, la date, la signature et le cachet du soumissionnaire ;
- A16 - Un engagement à pré-financer les travaux à hauteur de 20% au moins du montant toutes taxes comprises de la soumission, daté et signé sur l'honneur par le soumissionnaire (voir modèle) ;
- A17- Accord de groupement le cas échéant ;

En cas de groupement d'entreprises, chaque membre du groupement doit présenter un dossier administratif complet, les pièces A4, A5, A6, A8 étant uniquement présentées par le mandataire du groupement.

A l'ouverture des offres, toute soumission non accompagnée des pièces ci-dessus ou non complétée dans un délai fixé par la réglementation, sera purement et simplement rejetée.

N.B. - Toutes les pièces ci-dessus exigées seront produites en version originale lorsqu'il est ainsi demandé, ou en photocopies légalisées par l'autorité émettrice ou toute autorité légale établie en cours de validité.

- Les pièces devront être rangées dans l'ordre ci-dessus, et séparées les unes des autres par un intercalaire de couleur autre que le blanc.

12-ENVELOPPE B – VOLUME II : OFFRE TECHNIQUE

On devra retrouver dans ce volume les documents cités et placés dans l'ordre ci-après :

N°	DOCUMENTS	OPERATION A REALISER	AUTHENTIFICATION
BB1	CCTP	Le Cahier des Clauses Techniques Particulières (CCTP) tel que mentionné à la Pièce N°5 du DAO.	paraphé sur chaque page, et avec, à la fin du document, la date, la signature et le cachet du soumissionnaire ;
BB2	Liste du matériel	Conformément à l'annexe 2. elle devra faire ressortir les moyens matériels qui seront mobilisés (liste des équipements, des matériels et outillages à utiliser)	Joindre: copies certifiées conformes des Factures, certificats de vente ou d'achat légalisé ; carte grise certifiée par les services des Transports
BB3	Liste du personnel	Conformément à l'annexe 3 Le personnel d'encadrement devra comprendre, - Conducteur des travaux : ingénieur du génie civil ou Rural (1an) ou un Technicien Supérieur du Génie civil ou Rural (3ans), - Chef chantier : Technicien du Génie civil ou de Génie rural, justifiant de deux (02) ans	Joindre pour chacun, un CV : Diplôme et CNI certifiées
BB4	Proposition technique et planning d'exécution	Conformément aux spécifications de l'article 7 ci-après, elle comprendra – un résumé succinct de l'analyse du projet et des techniques de mise en œuvre – Origine des matériaux-Organisation du travail en équipes ou en ateliers - Contrôle de qualité (Organisation du contrôle de qualité interne) - Dispositions prévues pour la Protection de l'environnement – Rapport de visite de site illustratif avec photos	Date, signature et cachet du soumissionnaire à la fin du document
BB5	Expériences Générales de l'entreprise	Nombre de marchés exécutés pendant les trois dernières années dans le domaine BTP	Montant des travaux, copies des marchés (1 ^{ère} et dernière pages) et des PV de réception et /ou de certificats de bonne fin des travaux
BB6	Expériences spécifique dans le domaine BTP	avoir réalisé de manière satisfaisante les marchés de construction similaire à l'Avis d'Appel d'Offres	marchés (1 ^{ère} et dernière pages) et des PV de réception et /ou de certificats de bonne fin des travaux
BB7	situation financière	cadre des sous-détails des prix unitaires conformes et bordereau des prix en chiffres et lettres	
BB8	Présentation de l'Offre	reliurés et intercalaires de couleur autre que le blanc : respect de l'ordre des pièces	

13- ENVELOPPE C – VOLUME III : OFFRE FINANCIERE

On devra retrouver dans ce volume les documents cités et placés dans l'ordre ci-après :

N°	DOCUMENTS APPELLATION	OPERATION A REALISER	AUTHENTIFICATION
C1	Soumission	modèle joint dûment complété avec indication du montant de la proposition	Date, signature, nom et cachet du soumissionnaire sur chaque page - Timbre à 1500 F CFA
C2	Bordereau des Prix Unitaires	original du cadre du bordereau des prix dûment complété par les prix du soumissionnaire en lettres et en chiffres	Paraphe sur chaque page, signature datée et cachet du soumissionnaire sur la dernière page
C3	Détail estimatif	original du cadre du détail estimatif dûment complété par le soumissionnaire	Paraphe sur chaque page, signature datée et cachet du soumissionnaire sur la dernière page
C4	Sous détail des Prix unitaires	cadre du sous-détail conforme au modèle du DAO	Paraphe sur chaque page

Les pièces devront être rangées dans l'ordre ci-dessus, et séparées les unes des autres par des intercalaires de couleur autre que le blanc.

Nota : Les plans fournis avec le Dossier d'Appel d'Offres ne sont pas à retourner avec la soumission.

La Commission Interne de Passation des Marchés Publics de Koutaba se réserve le droit de vérifier l'authenticité des documents produits.

14 - PRIX ET MONNAIE DE L'OFFRE

14.1. Sous réserve de dispositions contraires prévues dans le CCAP, tous les droits, impôts et taxes payables par le soumissionnaire au titre du présent Marché, ou à tout autre titre, trente (30) jours avant la date limite de dépôt des offres seront inclus dans les prix et dans le montant total de son offre.

14.2. Si les clauses de révision et/ou d'actualisation des prix sont prévues au marché, la date d'établissement des prix initiaux, ainsi que les modalités de révision et/ou d'actualisation desdits prix doivent être précisées. Etant entendu que le marché aura une durée d'exécution inférieure à un (1) an, il ne peut faire l'objet de révision de prix.

15.1. Etant donné qu'il s'agit d'un Appel d'Offres National, la monnaie de l'offre devra suivre les dispositions de l'Option A ci-dessous mentionnée.

15.2. **Option A :** le montant de la soumission est libellé entièrement en monnaie nationale : c'est à dire en Francs CFA.

Le montant de la soumission, les prix unitaires du bordereau des prix et les prix du détail quantitatif et estimatif sont libellés entièrement en francs CFA de la manière suivante :

a. Les prix seront entièrement libellés dans la monnaie nationale. Le soumissionnaire qui compte engager des dépenses dans d'autres monnaies pour la réalisation des Travaux, indiquera en annexe à la soumission le ou les pourcentages du montant de l'offre nécessaires pour couvrir les besoins en monnaies étrangères, sans excéder un maximum de trois monnaies de pays membres de l'institution de financement du marché.

b. Les taux de change utilisés par le Soumissionnaire pour convertir son offre en monnaie nationale seront spécifiés par le soumissionnaire en annexe à la soumission. Ils seront appliqués pour tout paiement au titre du Marché, pour qu'aucun risque de change ne soit supporté par le Soumissionnaire retenu.

15.3. **Option B :** Le montant de la soumission est directement libellé en monnaie nationale et étrangère aux taux fixés dans le RGAO.

Le soumissionnaire libellera les prix unitaires du bordereau des prix et les prix du Détail quantitatif et estimatif de la manière suivante :

a. Les prix des intrants nécessaires aux Travaux que le Soumissionnaire compte se procurer dans le pays du Maître d'Ouvrage seront libellés dans la monnaie du pays du Maître d'Ouvrage spécifiée aux RPAO et dénommée "monnaie nationale".

b. Les prix des intrants nécessaires aux Travaux que le soumissionnaire compte se procurer en dehors du pays du Maître d'Ouvrage seront libellés dans la monnaie du pays du soumissionnaire ou de celle d'un pays membre éligible largement utilisée dans le commerce international.

PREPARATION ET DEPOT DES OFFRES

16. Conformément à l'Article 16 alinéa 1, la durée de validité des offres est de quatre-vingt-dix (90) jours à compter de la date limite fixée pour la remise des offres. Une offre valable pour une période plus courte sera déclarée non conforme et rejetée par la CIPMP (Commission Interne de Passation des Marchés Publics).

17. En application de l'article 13 du RGAO, le soumissionnaire fournira une caution de soumission du montant spécifié dans l'Avis d'Appel d'Offres, laquelle fera partie intégrante de son offre.

18. Les Offres sont appelées sur la base d'un délai d'exécution des travaux compris entre trente (30) jours au minimum et 120 jours au maximum. La méthode d'évaluation est donnée dans la rubrique « Evaluation et comparaison des Offres ».

19. Les variantes techniques sur les parties des travaux ou ouvrages spécifiques ne sont pas admises dans le cadre de cet Appel d'Offres.

20 Les offres seront produites par volume, en sept (07) exemplaires dont un (01) original et six (06) copies marqués comme telles et placés dans trois (03) enveloppes A, B et C

Présentation l'Offres

Les enveloppes "A", "B" et "C" seront fermées et scellées. Ces trois (03) enveloppes seront placées dans une quatrième enveloppe fermée, scellée, anonyme et ne portant que la mention :

**APPEL D'OFFRES NATIONAL OUVERT EN PROCEDURE D'URGENCE
N°02 /AONO/C.KTBA /CIPM /TBEC/2024 DU 06/02/2024 POUR LES TRAVAUX DE FINITION D'UN
BATIMENT ABRITANT LE CENTRE DE SANTE INTEGRE DE KOUNCHANKAP DANS
L'ARRONDISSEMENT DE KOUTABA DEPARTEMENT DU NOUN REGION DE L'OUEST.
« A N'OUVRIR QU'EN SEANCE DE DEPOUILLEMENT »**

Les différents volumes reliés devront être présentés comme suit :

1- **PIECES ADMINISTRATIVES** portant en page de garde les mentions :

« **Enveloppe A : Pièces Administratives, Nom et adresse du soumissionnaire, Appel d'Offres National Ouvert en Procédure d'urgence N°02 du 06/02/2024** » et comprenant les pièces A1 à A19.

2- **OFFRE TECHNIQUE** portant en page de garde les mentions :

« **Enveloppe B : Offre Technique, Nom et adresse du soumissionnaire, Appel d'Offres National Ouvert en Procédure d'urgence N°02 du 06/02/2024** » et comprenant les pièces B1 à B8.

3- **OFFRE FINANCIERE** portant en page de garde les mentions :

« **Enveloppe C : Offre Financière, Nom et adresse du soumissionnaire, Appel d'Offres National Ouvert en Procédure d'urgence N°02 du 06/02/2024** » et comprenant les pièces C1 à C4.

Si l'enveloppe extérieure n'est pas scellée et ne porte pas les mentions prévues, l'Administration ne portera pas la responsabilité d'une erreur de destination ou d'une ouverture des plis prématurée. Une offre qui aura été ouverte trop tôt pour cette raison sera rejetée par l'Administration et renvoyée au Soumissionnaire.

L'offre devra être remise au plus tard le **27/02/2024 à 11 heures précises**, heure locale à la Commune de KOUTABA.

Toute offre remise à une date ou une heure ultérieure à cette échéance sera refusée.

Après remise de son offre, un soumissionnaire ne peut ni la retirer, ni la modifier, ni la corriger pour quelque motif que ce soit. Cette condition est valable à la fois avant et après expiration du délai de remise des offres.

L'ouverture des plis se fera en un temps: L'ouverture des pièces administratives, des offres techniques et financières aura lieu le **27/02/2024 à 12 heures** par la Commission Interne de Passation des Marchés auprès de la Commune de KOUTABA siégeant à la salle des Marchés Publics de la Commune de KOUTABA.

Seuls les soumissionnaires peuvent assister à cette séance d'ouverture ou s'y faire représenter par une personne de leur choix dûment mandatée et ayant une bonne connaissance du dossier.

21- EVALUATION ET COMPARAISON DES OFFRES

21-1-La monnaie retenue pour la conversion en une seule monnaie est le Franc CFA.

La conversion se fera en utilisant le cours vendeur fixé par la Banque des Etats de l'Afrique Centrale (BEAC), dans les conditions définies par le RGAO.

La date du taux de change applicable dans le cadre de cette soumission est celle de la publication du présent Avis d'Appel d'Offres.

21-.2 Les variantes techniques n'étant pas acceptées, la méthode d'évaluation des offres est la suivante :

21-.2.1 Evaluation des Offres Techniques

L'offre technique contenue dans l'enveloppe B sera évaluée suivant le système binaire (oui/non) sur la base des critères essentiels suivants :

Situation financière (2oui)

1	Cadre de sous-détail des prix unitaires conformes	oui	non
2	Bordereau des prix en chiffres et en lettres	oui	non

b) Références dans le domaine du BTP (6 oui)

- Expériences générales de l'entreprise dans le domaine BTP

3	Nombre de marchés exécutés pendant les trois dernières années ≥ 1	oui	non
4	Nombre de marchés exécutés pendant les trois dernières années ≥ 3	oui	non
5	Nombre de marchés exécutés pendant les trois dernières années ≥ 5	oui	non

- Expériences spécifiques de l'entreprise

6	Avoir réalisé de manière satisfaisante des marchés similaires ≥ 1	oui	non
7	Avoir réalisé de manière satisfaisante des marchés similaires ≥ 2	oui	non
8	Avoir réalisé de manière satisfaisante des marchés similaires ≥ 3	oui	non

NB : l'expérience générale et spécifique de l'entreprise sera justifiée par les pièces ci-dessous :

- Première et dernière page de la lettre commande ;
- Procès-verbal de réception provisoire ou définitive certifié par un Ingénieur du Marché ;
- L'ordre de service de démarrage des travaux notifié.

c) Personnel d'encadrement de l'entreprise (6oui)

Conducteur des travaux (ingénieur du génie (Civil ou rural=1an) ou Technicien Supérieur du génie Civil ou génie Rural 03 ans d'expériences)			
9	CV signé et signé	oui	non
10	Diplôme certifié	oui	non
11	CNI certifiée	oui	non
Chef chantier (Technicien du génie Civil ou génie Rural 02 ans d'expériences)			
12	CV signé et signé	oui	non
13	Diplôme certifié	oui	non
14	CNI certifiée	oui	non

N.B : Les (9, 10,11) sont indissociables ainsi que les (12, 13,14)

d) Matériel de chantier à mobiliser (6 oui)

15	1	véhicule de liaison pick-up 4x4 ou station wagon	oui	non
16	1	Vibreux	oui	non
17	1	Groupe électrogène	oui	non
18	1	Petit matériel de peinture (seaux, échelle télescopique, etc.)	oui	non
19	1	Petit matériel (brouettes, serre joints pelle, pioches, seaux etc...)	oui	non
20	1	Camion	oui	non

e) Méthodologie (5 oui)

21	Planning conforme	oui	non
22	Origine des matériaux	oui	non
23	aspects sociaux environnementaux	oui	non
24	Rapport de visite de site illustratif avec photos	oui	non
25	Plan de localisation	oui	non

f) Présentation de l'offre (2oui)

26	reliures et intercalaires de couleur autre que le blanc	oui	non
27	Respect de l'ordre des pièces	oui	non
	Total	27	

NB : les offres non reliées sont purement rejetées
Grille complète d'analyse : voir Annexe (pièce n°0) :

21.2.2 Evaluation des Offres Financières

La Sous-commission d'analyse vérifiera si les offres financières des soumissionnaires techniquement qualifiés sont conformes et complètes.

Le soumissionnaire devra remplir, en lettres et en chiffres, les prix unitaires du bordereau de prix, les porter dans un détail estimatif et les multiplier par les quantités indiquées, de façon à obtenir le montant total de son offre.

Le bordereau des prix unitaires (BPU) devra être obligatoirement complet.

Le soumissionnaire est obligé d'exprimer les prix du BPU et du DQE en francs CFA hors taxes, avant d'y ajouter, pour ce qui concerne le DQE, les taxes correspondantes.

Les prix en lettres du bordereau des prix primeront sur les prix en chiffres dudit bordereau, sur les prix du détail estimatif, et sur les prix des sous-détails des prix : ils serviront de base au calcul du montant de l'offre.

Le soumissionnaire ne pourra faire, dans quelque poste que ce soit du bordereau des prix unitaires, un rabais ou une augmentation sur les prix unitaires indiqués ou sur les montants résultant de ces prix unitaires.

Les éventuelles erreurs de calcul seront redressées par la sous-commission d'analyse des offres et le montant sera révisé si nécessaire, sans que le soumissionnaire puisse élever quelque réclamation que ce soit.

Les erreurs arithmétiques seront rectifiées sur la base ci-après :

- S'il y a contradiction entre le prix unitaire et le prix total obtenu en multipliant ce prix par les quantités du DAO, le prix unitaire fera foi et le prix total sera corrigé.

S'il y a contradiction entre le prix en chiffres et le prix en lettres, le prix en lettres prévaudra.

Si le Soumissionnaire n'accepte pas la correction des erreurs, son offre sera écartée et sa garantie pourra être confisquée.

Après correction, les offres déclarées techniquement qualifiées seront classées sur le prix hors taxes sur la valeur ajustée la moins-disante à la plus disante.

ATTRIBUTION DU MARCHE

Le critère d'attribution est celui du moins disant.

Le marché résultant du présent appel d'offres sera préparé, passé et exécuté selon les règles de l'art et procédures définies par le Code des marchés publics.

L'Entrepreneur retenu en recevra notification par voie de presse et à son adresse officielle. Il devra, dans les sept (07) jours qui suivent la publication des résultats dans le Journal des marchés publics, remplir toutes les formalités relatives à la passation du marché et en particulier remettre le projet de marché dûment complété et signé, au chef de service du marché.

Dans le cas où l'Entrepreneur n'aurait pas rempli ces obligations, le choix de celui-ci pourra être annulé sans aucun recours.

Une fois le marché approuvé, l'adjudicataire en reçoit notification. Il doit, dans vingt (20) jours qui suivent, constituer son cautionnement définitif (selon le modèle joint en annexe.)

L'Entrepreneur retenu devra après signature du marché et conformément aux conditions de celui-ci, prendre toutes les dispositions nécessaires en vue d'assurer le démarrage rapide des travaux dès notification de l'Ordre de service par le Maître d'Ouvrage.

22.1. Dans les vingt (20) jours suivant la notification du marché par le Maire de la commune de KOUTABA l'entrepreneur fournira au Maître d'Ouvrage un cautionnement définitif, sous la forme stipulée dans le RPAO, conformément au modèle fourni dans le Dossier d'Appel d'Offres.

22.2. Le cautionnement dont le taux est de 2% du montant du marché, peut être remplacé par la garantie d'une caution d'un établissement bancaire agréé conformément aux textes en vigueur, et émise au profit du Maître d'Ouvrage ou par une caution personnelle et solidaire.

Cahier des Clauses Administratives Particulières (CCAP)

Table des matières

Chapitre I : Généralités

Article 1	: Objet du marché
Article 2	: Procédure de Passation du Marché
Article 3	: Définitions et attributions (CCAG Article 2 complété)
Article 4	: Langue, loi et réglementation applicables
Article 5	: Pièces constitutives du marché (CCAG Article 4)
Article 6	: Textes généraux applicables
Article 7	: Communication (CCAG Articles 6 et 10 complétés)
Article 8	: Ordres de service (CCAG Article 8)
Article 9	: Marchés à tranches conditionnelles (CCAG Article 9)
Article 10	: Personnel du co-contractant (CCAG Article 15 complété)

Chapitre II : Clauses Financières:

Article 11	: Garanties et cautions (CCAG Articles 29 et 41 complétés)
Article 12	: Montant du marché (CCAG Articles 18 et 19 complétés)
Article 13	: Lieu et mode de paiement
Article 14	: Variation des prix (CCAG Article 20)
Article 15	: Formules de révision des prix (CCAG Article 21)
Article 16	: Formules d'actualisation des prix (CCAG Article 21)
Article 17	: Travaux en régie (CCAG Article 22 complété)
Article 18	: Valorisation des travaux (CCAG Article 23)
Article 19	: Valorisation des approvisionnements (CCAG Article 24 complété)
Article 20	: Avances (CCAG Article 28)
Article 21	: Règlement des travaux (cf. art. 26, 27 et 30 CCAG complétés)
Article 22	: Intérêts moratoires (CCAG Article 31)
Article 23	: Pénalités de retard (CCAG Article 32 complété)
Article 24	: Règlement en cas de groupement d'entreprises (CCAG Article 33)
Article 25	: Décompte final (CCAG Article 34)
Article 26	: Décompte général et définitif (CCAG Article 35)
Article 27	: Régime fiscal et douanier (CCAG Article 36)
Article 28	: Timbres et enregistrement du marché (CCAG Article 37)

Chapitre III : Exécution des Travaux

- Article 29 : Consistance des prestations
- Article 30 : Obligations du Maître d'Ouvrage (CCAG complété)
- Article 31 : Délais d'exécution du marché (CCAG Article 38)
- Article 32 : Rôles et responsabilités du co-contractant (CCAG Article 40)
- Article 33 : Mise à disposition des documents et du site (CCAG Article 42))
- Article 34 : Assurances des ouvrages et responsabilités civiles (CCAG Article 45)
- Article 35 : Pièce à fournir par le co-contractant (Article 49 complété))
- Article 36 : Organisation et sécurité des chantiers (CCAG Article 50)
- Article 37 : Implantation des ouvrages (CCAG Article 52)
- Article 38 : Sous-traitance (CCAG article 54)
- Article 39 : Laboratoire de chantier et essais (CCAG Article 55)
- Article 40 : Journal de chantier (CCAG Article 56 complété)
- Article 41 : Utilisation des explosifs (CCAG Article 60)

Chapitre IV : De la réception

- Article 42 : Réception provisoire (CCAG Article 67)
- Article 43 : Documents à fournir après exécution (CCAG Article 68)
- Article 44 : Délai de garantie (CCAG Article 70)
- Article 45 : Réception définitive (CCAG Article 72)

Chapitre V : Dispositions diverses

- Article 46 : Résiliation du marché (CCAG Article 74)
- Article 47 : Cas de force majeure (CCAG Article 75)
- Article 48 : Différends et litiges (CCAG Article 79)
- Article 49 : Edition et diffusion du présent marché
- Article 50 et dernier : Entrée en vigueur du marché

APPEL D'OFFRES NATIONAL OUVERT EN PROCEDURE D'URGENCE
N°02 /AONO/C.KTBA /CIPM /TBEC/2024 DU 06/02/2024 POUR LES TRAVAUX DE FINITION D'UN
BATIMENT ABRIANT LE CENTRE DE SANTE INTEGRE DE KOUNCHANKAP DANS
L'ARRONDISSEMENT DE KOUTABA DEPARTEMENT DU NOUN REGION DE L'OUEST

Chapitre I : Généralités

Article 1 : Objet du marché

Le présent marché a pour objet les travaux de finition d'un bâtiment abritant le centre de santé intégré de KOUNCHANKAP dans l'Arrondissement de Koutaba Département du Noun Région de l'Ouest

Article 2 : Le présent marché est passé après Appel d'Offres National Ouvert en procédure d'urgence

3.1. Définitions générales (Cf. code)

- L'Autorité contractante est le Maire de la commune de Koutaba. Il est garant de l'organisation et du bon fonctionnement des Marchés Publics. A ce titre, il est le responsable chargé de la signature des marchés. Il signe également les ordres de service de commencer les travaux. Il veille à la conservation des originaux des documents des marchés et à la transmission des copies au Ministre en charge des Marchés publics et à l'organisme chargé de la régulation.

- L'Autorité Contractante Maire de la commune de Koutaba;
- Le Maître d'Ouvrage Maire de la commune de Koutaba. L'administration bénéficiaire du projet;
- Le Chef de service du marché est le chef service technique de la commune de Koutaba. Il veille au respect des clauses administratives, techniques et financières et des délais contractuels ;
- L'Ingénieur du marché est le Délégué Départemental de l'habitat et du développement urbaine du Noun ;
- Le Maître d'Œuvre, est le chef service départemental des Opérations Urbaine et du développement urbain MINH DU;
- Le co-contractant est l'Entreprise adjudicataire du présent marché ;

3.2. Nantissement

En vue de l'application du régime de nantissement institué par le décret n° 2004/275 du 24 septembre 2004 portant code du Marché publics, sont désignés comme suit :

- L'Autorité chargée de l'ordonnancement des dépenses est : le Maire de la Commune de KOUTABA ;
- L'Autorité chargée de la liquidation des dépenses : le Maire de la Commune de KOUTABA ;
- L'Organisme ou responsable chargé du paiement : Le Receveur Municipal de la Commune de KOUTABA.
- Les Responsables compétents pour fournir les renseignements au titre de l'exécution du présent Marché, le Maire de la commune de Koutaba et le Cadre Communal de Développement de la Commune de Koutaba

Article 4 : Langue, lois et règlements applicables

4.1. La langue utilisée est le Français ou l'Anglais.

4.2. Le co-contractant s'engage à observer les lois, règlements en vigueur en République du Cameroun et ce, aussi bien dans sa propre organisation que dans la réalisation du marché.

Si ces lois et règlements en vigueur à la date de signature du présent marché venaient à être modifiés après la signature du marché, les coûts éventuels qui en découleraient directement seraient pris en compte sans gain ni perte pour chaque partie.

Article 5 : Pièces constitutives du marché (CCAG Article 4)

Les pièces contractuelles constitutives du présent marché sont par ordre de priorité :

1. La soumission timbrée du co-contractant et ses annexes dans toutes les dispositions non contraires au Cahier des Clauses Administratives Particulières et au Cahier des Clauses Techniques Particulières ci-dessous visés
2. Le Cahier des Clauses Administratives Particulières (CCAP) ;
3. Le Cahier des Clauses Techniques Particulières (CCTP) ;
4. Les éléments propres à la détermination du montant du marché, tels que, par ordre de priorité : les bordereaux des prix unitaires ; le devis estimatif ; le sous-détail des prix unitaires ;
5. Plans, notes de calcul, cahiers de sondage et dossiers géotechniques ;

6. Le Cahier des Clauses Administratives Générales (CCAG) applicable aux Marchés Publics de travaux mis en vigueur par arrêté N° 033/CAB/PM du 13 février 2007 ;

Article 6 : Textes généraux applicables

Le présent marché est soumis aux textes généraux ci-après :

1. La loi cadre N° 96/12 du 05 août 1996 sur la gestion de l'environnement ;
2. Le Code minier ;
3. Les textes régissant les corps de métier ;
4. Le décret n°2001/048 du 23 février 2001 portant organisation et fonctionnement de l'Agence de Régulation des Marchés Publics (et ses différents textes d'application) modifié et complété par le décret N° 2012/076 du 08 mars 2012 ;
5. le décret n° 2003/651/PM du 16 avril 2003 fixant les modalités d'application du régime fiscal et douanier des Marchés Publics
6. L'Arrêté n° 070/MINEP du 20 avril 2005 fixant les différentes catégories d'opérations dont la réalisation est soumise à l'étude d'impact environnemental ;
7. Le décret n° 2018/336 du 20 juin 2018 portant Code des Marchés Publics et ses différents textes d'application ;
8. Les dispositions du décret n° 2012/075 du 08 mars 2012 portant organisation du Ministère des Marchés Publics, non contraire à celles du décret n° 2018/336 du 20 juin 2018 portant Code des Marchés Publics ;
9. Les dispositions de la circulaire N°001/CAB/PR du 19 juin 2012 relative à la passation et au contrôle de l'exécution des Marchés Publics, non contraire à celles du décret n° 2018/336 du 20 juin 2018 portant Code des Marchés Publics ;
10. L'Arrêté 401/A/MINMAP du 21 octobre 2019 fixant la nature et le seuil des marchés réservés aux artisans, PME et aux Organisations Communautaires à la base et aux Organisations de la Société Civile ; dispositions consacrées aussi à l'article 70 du Code des Marchés Publics du 20 juin 2018 ;
11. L'Arrêté 402/A/MINMAP du 21 octobre 2019 fixant la nature et le seuil de la maîtrise d'œuvre privée et les modalités d'exercice de la maîtrise d'œuvre publique et enfin ;
12. L'Arrêté 402/A/MINMAP du 21 octobre 2019 fixant les plafonds des indemnités servies par le Maître d'Ouvrage aux Présidents, membres et rapporteurs des Commissions de réception et Commissions de suivi et de recette technique ;
13. L'Arrêté conjoint N°0162/MINFOF/MINTP/MINMAP du 15 décembre 2020 fixant les modalités d'utilisation du bois d'origine légale dans la commande publique ;
14. La lettre Circulaire n° 00001/LC/PR/MINMAP/CAB du 15 janvier 2021 relative à la délivrance des quittances d'achat de Dossiers d'Appel d'Offres et leur mise à disposition aux soumissionnaires potentiels ;
15. La Circulaire N°000004/L/MINMAP/CAB du 29 juillet 2022 relative à la prise en compte des rabais consentis par les soumissionnaires ;
16. La Lettre circulaire N°000005/LC/MINMAP/CAB du 26 Décembre 2023 relative à la catégorisation des entreprises du secteur des bâtiments et des travaux publics dans le cadre de la contractualisation des Marchés Publics.
17. La circulaire N° 0000026 /C/MINFI DU 29 Décembre 2023 Portant Instructions relatives à l'Exécution des Lois de Finances, au Suivi et au Contrôle de l'Exécution du Budget de l'État et des Autres Entités Publiques pour l'Exercice 2024;
18. Les DTU pour les travaux de bâtiment ;

Article 7 : Communication (CCAG Article 6 et 10 complétés)

7.1. Toutes les communications au titre du présent marché sont écrites et les notifications faites aux adresses ci-après :

a. Dans le cas où l'entrepreneur est le destinataire :

Madame/Monsieur:.....

Passé le délai de 15 jours fixé à l'article 6.1 du CCAG pour faire connaître au Maître d'Ouvrage, au chef de Service son domicile, les correspondances seront valablement adressées à la mairie de : Koutaba dont relèvent les travaux.

b. Dans le cas où le Maître d'Ouvrage en est le destinataire :

Madame/Monsieur le: [A préciser] avec copie adressée dans les mêmes délais, à l'Autorité contractante, au

Chef de service, à l'ingénieur, au Maître d'Œuvre, le cas échéant.

c. Dans le cas où l'Autorité Contractante est :

Madame/Monsieur le: [A préciser] avec copie adressée dans les mêmes délais, au Maître d'Ouvrage, au Chef de service, à l'ingénieur et au Maître d'Œuvre le cas échéant.

7.2. L'entrepreneur adressera toutes notifications écrites ou correspondances au Maître d'Œuvre, avec copie au Chef de service.

Article 8 : Ordres de service (CCAG Article 8)

Les différents ordres de service seront établis et notifiés ainsi qu'il suit :

8.1 L'ordre de service de commencer les travaux est signé par l'Autorité Contractante et notifié au Co-contractant par le Maître d'Ouvrage avec copie est à l'Autorité Contractante, au Chef Service du Marché, à l'Ingénieur du marché, à l'Organisme Payeur et au Maître d'Œuvre.

8.2 Sur proposition du Maître d'Ouvrage, les ordres de service ayant une incidence sur l'objectif, le montant ou le délai d'exécution du marché seront signés par l'Autorité Contractante et notifiés par le Maître d'Ouvrage, au Cocontractant avec copie à l'Autorité Contractante, au Chef Service du Marché, à l'Ingénieur du marché, au Maître d'œuvre et à l'Organisme Payeur après avis de la Commission Départementale des Marchés Publics. Le visa préalable de l'Organisme Payeur sera éventuellement requis avant la signature de ceux ayant une incidence sur le montant.

8.3 Les ordres de service à caractère technique liés au déroulement normal du chantier seront directement signés par l'ingénieur du marché et notifiés au Co-contractant le Maître d'œuvre avec copie à l'Autorité Contractante, au Chef de Service du Marché.

8.4 Les ordres de service valant mise en demeure seront signés par le Maître d'Ouvrage et notifiés au Co-contractant par le Chef de service, avec copie à l'Autorité Contractante, à l'Ingénieur et au Maître d'œuvre.

8.5 Les ordres de service de suspension et de reprise des travaux, pour cause d'intempéries ou autre cas de force majeure, seront signés par l'Autorité Contractante et notifiés par l'Ingénieur du Marché au Co-contractant avec copie au Maître d'Ouvrage, au Chef de service du Marché, et au Maître d'œuvre.

8.6 Les ordres de service prescrivant les travaux nécessaires pour remédier aux désordres ne relevant pas d'une utilisation urgence qui apparaîtraient dans les ouvrages pendant la période de garantie, seront signés par le Chef de Service, sur proposition de l'Ingénieur et notifiés au Co-contractant par l'Ingénieur.

8.7 Le co-contractant dispose d'un délai de quinze (15) jours pour émettre des réserves sur tout ordre de service reçu. Le fait d'émettre des réserves ne dispense pas le Co-contractant d'exécuter les ordres de service reçus.

8.8 S'agissant des ordres de service signés par l'Autorité Contractante et notifiés par le Maître d'Ouvrage, la notification doit être faite dans un délai maximum de Huit (08) jours à compter de la date de transmission par l'Autorité Contractante au Maître d'Ouvrage. Passé ce délai, l'Autorité Contractante constate la carence du Maître d'Ouvrage, se substitue à lui et procède à ladite notification.

Article 9 : Marchés à tranches conditionnelles (CCAG Article 9)

Sans objet.

Article 10 : Matériel et personnel du co-contractant (CCAG Article 15 complété)

10.1. Toute modification, même partielle, apportée aux propositions de l'offre technique n'interviendra qu'après agrément écrit du Chef de service. En cas de modification, le co-contractant le fera remplacer par un personnel de compétence (qualifications et expérience) au moins égale.

10.2. En tout état de cause, les listes du personnel d'encadrement à mettre en place seront soumises à l'agrément du Maître d'œuvre dans les jours qui suivent la notification de l'ordre de service de commencer les travaux. Le Maître d'Œuvre disposera de huit (08) jours pour notifier par écrit son avis avec copie au Chef de service. Passé ce délai, les listes seront considérées comme approuvées.

10.3 Toute modification unilatérale apportée aux propositions en personnel d'encadrement de l'offre technique, avant et pendant les travaux constitue un motif de résiliation du marché tel que visé à l'article 45 ci-dessous ou le paiement d'une pénalité équivalent à 1/5000ème du montant total du contrat.

10.4 Le co-contractant utilisera le matériel approprié proposé dans le projet d'exécution pour la bonne exécution des prestations selon les règles de l'art.

10.5 Toute modification apportée sera notifiée à l'Autorité contractante.

Chapitre II : Clauses financières

Article 11 : Garanties et cautions (CCAG articles 29 et 41)

11.1. Cautionnement définitif

Le cautionnement définitif est fixé à trois pour cent (3%) du montant TTC du marché.

Il est constitué et transmis au Chef Service du marché dans un délai maximum de vingt (20) jours à compter de

la date de notification du marché.

Le cautionnement sera restitué, ou la garantie libérée, dans un délai d'un mois suivant la date de réception provisoire des travaux, à la suite d'une mainlevée délivrée par le Maître d'Ouvrage après demande du co-contractant.

11.2. Cautionnement de garantie

La retenue de garantie est fixée à 10% du montant TTC du marché.

La restitution de la retenue de garantie ou du cautionnement sera effectuée dans un délai d'un mois après la réception définitive sur mainlevée délivrée par le Maître d'Ouvrage après demande du co-contractant.

11.3. Cautionnement d'avance de démarrage

Une avance de démarrage de vingt pour cent (20%) pourra être consentie au cocontractant sur sa demande, dès notification du marché contre une caution de garantie de remboursement à cent pour cent (100%) de cette avance. Celle-ci sera restituée ou levée à la réception.

Article 12 : Montant du marché (CCAG Articles 18 et 19 complétés)

Le montant du présent marché, tel qu'il ressort du [détail ou devis estimatif] ci-joint, est de _____ (en chiffres) _____ (en lettres) francs CFA Toutes Taxes Comprises (TTC) ; soit :

- Montant HTVA : _____ (_____) francs CFA
- Montant de la TVA : _____ (_____) francs CFA
- Montant de l'AIR : _____ (_____) francs CFA
- Net à percevoir = HTVA - AIR (_____) francs CFA.

Article 13 : Lieu et mode de paiement

Le Maître d'Ouvrage se libérera des sommes dues de la manière suivante :

a. Pour les règlements en francs CFA, soit (montant en chiffres et en lettres HTVA), par crédit au compte n° _____ ouvert au nom du co-contractant à la banque _____

Cautionnement d'avance de démarrage

b. Pour les règlements en devises, (le cas échéant) soit (montant en chiffres et en lettres HTVA), par crédit au compte n° _____ ouvert au nom du co-contractant à la banque _____

Article 14 : Variation des prix (CCAG Article 20)

14.1. Les prix sont fermes.

- a. Les acomptes payés au co-contractant au titre des avances ne sont pas révisables.
- b. La révision est « gelée » à l'expiration du délai contractuel, sauf en cas de baisse des prix.

14.2. Modalités d'actualisation des prix (le cas échéant).

Article 15 : Formules de révision des prix (CCAG article 21)

Non applicables. TVA : _____ francs CFA

Article 16 : Formules d'actualisation des prix (CCAG article 21)

Sans objet percevoir = HTVA - AIR (_____) francs CFA.

Article 17 : Travaux en régie (CCAG Article 22 complété)

17.1. Le pourcentage des travaux en régie est de 2% du montant du marché et de ses avenants, le cas échéant

17.2. Dans le cas où le co-contractant serait invité à exécuter des travaux en régie, les dépenses exposées et dûment justifiées seront remboursées dans les conditions suivantes :

- Les quantités prises en compte seront les heures de mise à disposition ou les quantités de matériaux et matières mises en œuvre ayant fait l'objet d'attachements contradictoires ;
- Les traitements et salaires effectivement payés à la main d'œuvre locale seront majorés pour tenir compte des charges sociales de quarante pour cent (40%) ;
- Les heures d'engin seront décomptées au taux figurant dans les sous-détails de prix ;
- Les matériaux et matières seront remboursés au prix de revient dûment justifié au lieu d'emploi majoré de dix pour cent pour pertes, magasinage et manutention ;
- Le montant des prestations ainsi calculé, y compris les heures d'engins, sera majoré de 25 % pour tenir compte des frais généraux, bénéfices et aléas propres au co-contractant.

Article 18 : Valorisation des travaux (CCAG article 23)

Ce marché est à prix unitaires et forfaitaires.

Article 19 : Valorisation des approvisionnements (CCAG article 24 complété)

Il n'est pas demandé de caution pour les acomptes sur approvisionnements.

Article 20 : Avances (CCAG article 28)

Dans le cas où le co-contractant serait invité à exécuter des travaux en régie, les dépenses exposées et dûment justifiées seront remboursées dans les conditions suivantes :

Quantités prises en compte seront les heures de mise à disposition ou les quantités de matériaux et matières mises en œuvre ayant fait l'objet d'attachements contradictoires ;

Les traitements et salaires effectivement payés à la main d'œuvre locale seront majorés pour tenir compte des charges sociales de quarante pour cent (40%) ;

Les heures d'engin seront décomptées au taux figurant dans les sous-détails de prix ;

20.1. Le Maître d'Ouvrage accordera une avance de démarrage égale à 20% du montant TTC du marché.
20.2 Cette avance dont la valeur ne peut excéder vingt pour cent (20%) du prix initial TTC du marché, est cautionnée à cent pour cent (100%) par un établissement bancaire de droit camerounais ou un organisme financier agréé de premier rang conformément aux textes en vigueur, et remboursée par déduction sur les acomptes à verser au co-contractant pendant l'exécution du marché, suivant des modalités définies dans le CCAP.

20.3 La totalité de l'avance doit être remboursée au plus tard dès le moment où la valeur en prix de base des prestations réalisées atteint quatre-vingt pour cent (80%) du montant du marché.

20.4 Au fur et à mesure du remboursement des avances, le Maître d'Ouvrage donnera la mainlevée de la partie de la caution correspondante, sur demande expresse du co-contractant.

20.5 La possibilité d'octroi d'avance de démarrage et/ou d'avance sur approvisionnement doit être expressément stipulée dans le dossier d'appel d'offres.

Article 21 : Règlement des travaux (cf. art.26, 27 et 30 CCAG complétés)

21.1. Constatation des travaux exécutés

Avant le 30 de chaque mois, le co-contractant et le Maître d'Œuvre établissent un attachement contradictoire qui récapitule et fixe les quantités réalisées et constatées pour chaque poste du bordereau au cours du mois et pouvant donner droit au paiement.

21.2. Décompte mensuel

Au plus tard le cinq (5) du mois suivant le mois des prestations, le co-contractant remettra en sept (07) exemplaires au Maître d'Œuvre et l'autorité en charge du contrôle de la réunion de chantier, deux projets de décompte provisoire mensuel (un décompte hors TVA et un décompte du montant des taxes), selon le modèle agréé et établissant le montant total des sommes auxquelles il peut prétendre du fait de l'exécution du marché, depuis le début de celui-ci.

Seul le décompte hors TVA sera réglé au co-contractant. Le décompte du montant des taxes fera l'objet d'une écriture d'ordre entre les budgets du Ministère en charge des finances.

Le montant HTVA de l'acompte à payer au co-contractant sera mandaté comme suit :

- 97,8% versé directement au compte du co-contractant;
- 2,2% versé au Trésor public au titre de l'AIR du par le co-contractant ;

Le Maître d'Œuvre disposera d'un délai de sept (7) jours pour transmettre à l'ingénieur du marché, les attachements qu'il a approuvés.

L'ingénieur disposera d'un délai de sept (7) jours pour transmettre au chef de service du marché, les décomptes qu'il a approuvés de façon à ce qu'ils soient en sa possession au plus tard le 12 du mois.

Le Chef de service dispose d'un délai de quatorze (14) jours maximum pour procéder à la signature des décomptes.

Les paiements seront effectués par le Maître d'Ouvrage dans un délai maximum de cinq (05) jours calendaires à compter de la remise du décompte approuvé.

21.3. Décompte d'avance de démarrage (le cas échéant).

21.4 Visa préalable au paiement des décomptes :

Article 22 : Intérêts moratoires (CCAG Article 31)

Les intérêts moratoires éventuels sont payés par état des sommes dues conformément à l'article 88 du décret n° 2004/275 du 24 Septembre 2004 portant Code des Marchés Publics.

Article 23 : Pénalités (CCAG Article 32 complété)

A. Pénalités de retard

23.1. Le montant des pénalités de retard est fixé comme suit :

- a. Un deux millièmes (1/200^{ème}) du montant TTC du marché de base par jour calendaire de retard du premier au trentième jour au-delà du délai contractuel fixé par le marché ;
- b. Un millièmes (1/1000^{ème}) du montant TTC du marché de base par jour calendaire de retard au-delà du trentième jour.

23.2. Le montant cumulé des pénalités de retard est limité à dix pour cent (10%) du montant TTC du marché de base et de ses avenants éventuels

B. Pénalités spécifiques

23.3. Indépendamment des pénalités pour dépassement du délai contractuel, le co-contractant est passible des pénalités particulières suivantes pour inobservation des dispositions du contrat, notamment :

- Remise tardive du cautionnement définitif ;

- Remise tardive des assurances ;
- Remise tardive du projet d'exécution pour autant que le retard soit du fait du co-contractant :
 - a. Un quatre millièmes (1/4000^{ème}) du montant TTC du marché de base par jour calendaire de retard du premier au trentième jour au-delà du délai contractuel fixé par le marché ;
 - b. Un deux millièmes (1/2000^{ème}) du montant TTC du marché de base par jour calendaire de retard au-delà du trentième jour.

Article 24 : Règlement en cas de groupement d'entreprises (CCAG Article 33)

Indiquer en cas de groupement d'entreprises le mode de paiement des co-traitants et sous-traitants, le cas échéant.

Article 25 : Décompte final (CCAG Article 34)

- 25.1. Après achèvement des travaux et dans un délai maximum de quinze (15) jours après la date de réception provisoire, le co-contractant établira à partir des constats contradictoires, le projet de décompte final des travaux effectivement réalisés qui récapitule le montant total des sommes auxquelles il peut prétendre du fait de l'exécution du marché dans son ensemble.
- 25.2. Le délai dont dispose le Chef de service pour notifier le projet rectifié et accepté au Maître d'Œuvre est de quinze (15) jours.
- 25.3. Le délai dont dispose le co-contractant pour renvoyer le décompte final revêtu de sa signature est de neuf (09) jours.

Article 26 : Décompte général et définitif (CCAG Article 35)

26.1. Le délai dont dispose le Chef de service ou le Maître d'Œuvre pour établir le décompte général au co-contractant après la réception définitive est de dix (10) jours.

A la fin de période de garantie qui donne lieu à la réception définitive des travaux, le Chef de service dresse le décompte général et définitif du marché qu'il fait signer contradictoirement par le co-contractant et l'Autorité Contractante. Ce décompte comprend :

- le décompte final,
- le solde,
- la récapitulation des acomptes mensuels.

La signature du décompte général et définitif sans réserve par le co-contractant lie définitivement les parties et met fin au marché, sauf en ce qui concerne les intérêts moratoires

26.2. Le délai dont dispose le co-contractant pour renvoyer le décompte général et définitif revêtu de sa signature est de cinq (05) jours.

Article 27 : Régime fiscal et douanier (CCAG Article 36)

Le Décret N° 2003/651/PM du 16 avril 2003 définit les modalités de mise en œuvre du régime fiscal des Marchés Publics. La fiscalité applicable au présent marché comporte notamment :

- des impôts et taxes relatifs aux bénéfices industriels et commerciaux, y compris l'IAR qui constitue un précompte sur l'impôt des sociétés ;
- des droits d'enregistrement calculés conformément aux stipulations du Code des impôts ;
- des droits et taxes attachés à la réalisation des prestations prévues par le marché :
 - * des droits et taxes d'entrée sur le territoire camerounais (droits de douanes, TVA, taxe informatique) ;
 - * des droits et taxes communaux ;
 - * des droits et taxes relatifs aux prélèvements des matériaux et d'eau.

Ces éléments doivent être intégrés dans les charges que l'entreprise impute sur ses coûts d'intervention et constituer l'un des éléments des sous-détails des prix hors taxes.

Le prix TTC s'entend TVA incluse.

Article 28 : Timbres et enregistrement du marché (CCAG Article 37)

Sept (07) exemplaires originaux du marché seront timbrés et enregistrés par les soins et aux frais du co-contractant, conformément à la réglementation en vigueur (article 92 (2) du décret 86/903).

Le co-contractant disposera d'un délai de quinze (15) jours à compter de la date de notification du marché par le Chef de Service de la Passation des Marchés pour procéder à l'enregistrement. Passé ce délai le marché pourra être résilié de plein droit.

Après enregistrement, cinq (05) exemplaires originaux enregistrés du contrat devront être retournés dans le délai sus prescrit à l'Autorité Contractante pour diffusion.

Chapitre III : Exécution des travaux

Article 29 : Consistance des prestations

Les travaux comprennent notamment : (poste ou volume des travaux).

Article 30 : Obligations du Maître d'Ouvrage (CCAG complété)

30.1 Le Maître d'Ouvrage est tenu de fournir au prestataire les informations nécessaires à l'exécution de ses missions, et de lui garantir, aux frais de ce dernier, l'accès aux sites des projets.

30.2. Le Maître d'Ouvrage assure au prestataire protection contre les menaces outrages, violences, voies de fait, injures ou diffamations dont il peut être victime en raison ou à l'occasion de l'exercice des missions.

30.3. Le Maître d'Ouvrage assure la transmission au Délégué Départemental des Marchés Publics tel que le Décret N°2018/366 du 20 Juin 2018 portant Code des Marchés Publics, en son article 47 (2) stipule que « le Ministère des Marchés Publics reçoit des acteurs concernés, copie de toute la documentation nécessaire à la réalisation de ses missions, notamment :

- Le DAO mis à la disposition des soumissionnaires ;
- L'offre du cocontractant de l'administration ;
- La décision d'attribution ;
- Les marchés et avenants signés et notifiés ;
- Le planning d'exécution des prestations ;
- Les Ordres de Services, y compris ceux prescrivant le démarrage des prestations ;
- Les convocations aux commissions de réception et de recette technique ;
- Les Procès-verbaux de réception et de recette technique ;
- Les rapports d'achèvement de l'exécution technico-financière des projets ;
- Les rapports des missions de contrôle tant privées que publique.

Article 31 : Délais d'exécution du marché (CCAG Article 38)

31.1. Le délai d'exécution des travaux objet du présent marché est de : trois (03) mois.

31.2. Ce délai court à compter de la date de notification de l'ordre de service de commencer les travaux.

Article 32 : Rôles et responsabilités du co-contractant (CCAG Article 40)

Le planning détaillé et général d'avancement des travaux sera communiqué à l'Ingénieur du marché en 05 (cinq) exemplaires à chaque début de phase des travaux.

Article 33 : Mise à disposition des documents et du site (CCAG Article 42)

L'exemplaire reproductible des plans figurant dans le Dossier d'Appel d'Offres sera remis au co-contractant par le Chef de Service du marché.

Le Maître d'Ouvrage met le site des travaux et ses voies d'accès à la disposition du co-contractant en temps utile et au fur et à mesure de l'avancement des travaux.

Article 34 : Assurances des ouvrages et responsabilités civiles (CCAG Article 45)

Les polices d'assurances suivantes sont requises au titre du présent Marché pour les montants minimum indiqués ci-après dans un délai de quinze (15) jours à compter de la notification du marché:

- Assurance responsabilité civile, chef d'entreprise;
- Assurance "Tous risques chantier".

Article 35 : Pièce à fournir par le co-contractant (Article 49 complété)

35.1. Programme des travaux, Plan d'assurance qualité et autres à préciser

a. Dans un délai maximum de trente (30) jours à compter de la notification du marché, le co-contractant soumettra, en sept (07) exemplaires, à l'approbation de l'Ingénieur après avis du Maître d'Œuvre le projet d'exécution des travaux, son calendrier d'approvisionnement, son projet de Plan d'Assurance Qualité (PAQ) et son Plan de Gestion Environnementale, le cas échéant.

Ce programme sera exclusivement présenté selon les modèles fournis.

Deux (2) exemplaires de ces pièces lui seront retournés dans un délai de quinze (15) jours à partir de leur réception avec :

- Soit la mention d'approbation "BON POUR EXECUTION";
- Soit la mention de leur rejet accompagnée des motifs dudit rejet.

Le co-contractant disposera alors de huit (8) jours pour présenter un nouveau projet. Le Maître d'Œuvre disposera alors d'un délai de cinq (5) jours pour donner son approbation ou faire d'éventuelles remarques.

L'approbation donnée par le Maître d'Œuvre n'atténuera en rien la responsabilité du co-contractant.

Cependant les travaux exécutés avant l'approbation du programme ne seront ni constatés ni rémunérés sauf s'ils ont été expressément ordonnés. Le planning actualisé et approuvé deviendra le planning contractuel.

Le co-contractant tiendra constamment à jour, sur le chantier, un planning des travaux qui tiendra compte de

l'avancement réel du chantier. Des modifications importantes ne pourront être apportées au programme contractuel qu'après avoir reçu l'accord du Maître d'œuvre. Après approbation du programme d'exécution par le Maître d'œuvre, celui-ci le transmettra dans un délai de cinq (05) jours à l'Ingénieur du Marché, sans effet suspensif de son exécution. Toutefois, s'il est constaté des modifications importantes dénaturant l'objectif du marché ou la consistance des travaux, l'Ingénieur du marché retournera le programme d'exécution accompagné des réserves à lever dans un délai de quinze (15) jours à compter de sa date de réception.

b. Le Plan de Gestion Environnemental fera ressortir notamment les conditions de choix des sites techniques et de base vie, les conditions d'emprunt de sites d'extraction et les conditions de remise en état des sites de travaux et d'installation.

c. Le co-contractant indiquera dans ce programme les matériels et méthodes qu'il compte utiliser ainsi que les effectifs du personnel qu'il compte employer.

d. L'agrément donné par le Maître d'Œuvre ne diminue en rien la responsabilité du co-contractant quant aux conséquences dommageables que leur mise en œuvre pourrait avoir tant à l'égard des tiers qu'à l'égard du respect des clauses du marché.

35.2. Projet d'exécution

a. Le dossier des plans d'exécution (*calcul et dessins*) d'exécution nécessaires à la réalisation de toutes les parties de l'ouvrage devront être soumis au visa du Maître d'Œuvre dans un délai maximum d'un (01) mois avant la date prévue pour le début de réalisation de la partie, de l'ouvrage correspondante.

b. Le Chef de service ou le Maître d'Œuvre disposera d'un délai de quinze (15) jours pour les examiner et faire connaître ses observations. Le co-contractant disposera alors d'un délai de huit (08) jours pour présenter un nouveau dossier intégrant lesdites observations.

35.3. En cas d'observation des délais d'approbation des documents ci-dessus par l'Administration, ceux-ci sont réputés approuvés.

Article 36: Organisation et sécurité des chantiers (CCAG Article 50)

36.1. Indiquer, les mesures particulières, demandées au co-contractant, autres que celles prévues dans le CCAG, pour les règles d'hygiène et de sécurité et pour la circulation autour du ou dans le site.

Article 37: Implantation des ouvrages (CCAG Article 52)

Le Maître d'Œuvre notifiera dans un délai de quinze (15) jours suivant la date de notification de l'ordre de service de commencer les travaux, les points et niveaux de base du projet.

Article 38: Sous-traitance (CCAG article 54)

La part des travaux à sous-traiter est de 30 % du montant du marché de base et de ses avenants.

Article 39: Laboratoire de chantier et essais (CCAG Article 55)

(Cas échéant):

Article 40: Utilisation des explosifs (CCAG Article 60)

Sans objet.

Chapitre IV : De la réception

Article 42: Réception provisoire (CCAG Article 67)

Avant la réception provisoire, le co-contractant demande par écrit au Maître d'Ouvrage avec copie à l'Autorité contractante, à l'ingénieur et l'organisme payeur, l'organisation d'une visite technique préalable à la réception. Cette visite qui sera effectuée par le Maître d'Œuvre et l'autorité en charge du contrôle donne lieu à l'établissement d'un procès-verbal dont copie sera adressée au Maître d'Ouvrage, à l'Ingénieur et à l'Autorité Contractante.

42.1. Épreuves comprises dans les opérations préalables à la réception :

Les opérations préalables à la réception comportent notamment :

a. la reconnaissance des ouvrages exécutés ;
La part des travaux à sous-traiter est de 30 % du montant du marché de base et de ses avenants.

b. les épreuves prévues notamment par la Lettre-commande ;

c. la constatation éventuelle de la non-exécution des prestations prévues dans la lettre commande, les imperfections ou les malfaçons ;

42.2. Constatation éventuelle du repliement des installations de chantier et de la remise en état des lieux.

Cette opération préalable sera conduite par le Maître d'œuvre et sera sanctionnée par un Procès-verbal avec copies au Maître d'Ouvrage et à l'Autorité contractante.

42.3 Plan de recollement

L'attributaire établira un plan de recollement pour chacun des ouvrages, comportant notamment

- Le récapitulatif de la chronologie du déroulement des travaux ;
- Les plans des ouvrages ;
- La description des conditions d'exécution des travaux ;
- Les éventuelles propositions techniques ;
- Le degré de compréhension des usagers des ouvrages et des membres des comité de Gestion chargés d'assurer le fonctionnement et l'entretien de l'ouvrage.

Le plan de recollement devra être remis au Maître d'Ouvrage après visa de l'Ingénieur dans un délai de quinze (15) jours avant la date de réception provisoire des travaux.

Chaque plan de recollement sera remis en (trois) 03 exemplaires.

Si dans un délai d'un mois après la remise du plan de recollement, le Maître d'Ouvrage n'a pas notifié ses observations à l'attributaire, le plan de recollement est réputé définitivement approuvé.

42.4. La Commission de réception sera composée des membres suivants à titre indicatif:

- ❖ Le Maître d'Ouvrage ou son représentant - Président ;
- ❖ Le chef de Service du Marché Membre;
- ❖ L'Ingénieur du marché Membre ;
- ❖ Le maître d'œuvre - Rapporteur ;
- ❖ DDMINMAP Observateur ;
- ❖ L'Autorité contractante ou son représentant, Membre;
- ❖ Les Membre désigné par le maître d'ouvrage ;
- ❖ Le Co-contractant ou son représentant, - Membre.

NB : Tout représentant d'un membre doit se munir d'un mandat signé lors de la réception provisoire.

Le co-contractant est convoqué à la réception par courrier au moins 10 jours avant la date de la réception. Il est tenu d'y assister (ou de s'y faire représenter).

Il assiste à la réception en qualité d'observateur. Son absence équivaut à l'acceptation sans réserve des conclusions de la commission de réception.

La Commission après visite du chantier examine le procès-verbal des opérations préalables à la réception et procède à la réception provisoire des travaux s'il y a lieu.

La visite de réception provisoire fera l'objet du procès-verbal de réception provisoire signé sur le champ par tous les membres de la commission.

Le procès-verbal de réception provisoire précise ou fixe la date d'achèvement des travaux.

42.5. Il n'est pas prévu de réception partielle dans le cas de ce Marché.

42.6. La période de garantie commence à la date de la réception provisoire.

Article 43 : Documents à fournir après exécution (CCAG Article 68)

43.1. Le co-contractant remet au Chef de Service la Lettre Commande dans les cinq (05) jours suivant la date du procès-verbal de réception provisoire pour l'ensemble des ouvrages, les notices de fonctionnement et d'entretien des ouvrages. Les plans et autres documents conformes à l'exécution définitive des ouvrages seront remis quant à eux en trois (03) exemplaires, dont un reproductible au plus tard un (01) mois après la réception provisoire des travaux et avant paiement du dernier acompte.

43.2. La non fourniture des plans et documents peut donner lieu à une retenue sur le cautionnement en place, au montant fixé à cinq pour cent (5%) du cautionnement définitif.

Article 44 : Délai de garantie (CCAG Article 70)

La durée de garantie est d'un (01) an à compter de la date de réception provisoire des travaux.

Article 45 : Réception définitive (CCAG Article 72)

45.1. La réception définitive s'effectuera dans un délai maximal de quinze (15) jours à compter de l'expiration du délai de garantie.

45.2. Le Maître d'Œuvre ne sera pas membre de la Commission.

45.3. La procédure de réception est la même que celle de la réception provisoire.

Chapitre V : Dispositions diverses

Article 46 : Résiliation du marché (CCAG Article 74)

Le marché peut être résilié comme prévu à la section III Titre IV du décret n° 2004/275 du 24 Septembre 2004 et également dans les conditions stipulées aux articles 74, 75 et 76 du CCAG, notamment dans l'un des cas de :

- Retard de plus de quinze (15) jours calendaires dans l'exécution d'un ordre de service ou arrêt injustifié des travaux de plus de sept (07) jours calendaires ;
- Retard dans les travaux entraînant des pénalités au-delà de 10 % du montant des travaux ;
- Refus de la reprise des travaux mal exécutés ;
- Défaillance du co-contractant ;
- Non-paiement persistant des prestations.

Article 47 : Cas de force majeure (CCAG article 75)

Dans le cas où le co-contractant invoquerait le cas de force majeure, les seuils en deçà des quels aucune réclamation ne sera admise sont :

- pluie : 200 millimètres en 24 heures ;
- vent : 40 mètres par seconde ;
- crue : la crue de fréquence décennale.

Article 48 : Différends et litiges (CCAG article 79)

Les différends ou litiges nés de l'exécution du présent marché peuvent faire l'objet d'un règlement à l'amiable.

Lorsqu'aucune solution amiable ne peut être apportée au différend, celui-ci est porté devant la juridiction camerounaise compétente, sous réserve des dispositions suivantes: [le cas échéant]

- Si un différend survient entre le Maître d'œuvre et le co-contractant sous la forme de réserves faites à un ordre de service, ou sous toute autre forme, le co-contractant doit le consigner dans le journal de chantier et en informer le Chef de Service de la Lettre Commande par une lettre exposant les motifs et indiquant les montants de ses réclamations.
- Lorsque le Co-contractant émet des réserves sur le Décompte Général, il dispose d'un (1) mois à partir de la date de transmission dudit Décompte, sous peine de forclusion, pour faire parvenir au Chef de Service du marché un mémoire de ses réclamations.
- Le Chef de Service du Marché notifiera au Co-contractant sa proposition pour le règlement du différend, dans un délai maximum de deux (2) mois à compter de la date de réception du mémoire de réclamation.
- Si, en cours d'exécution du Marché, des difficultés s'élèvent entre le Maître d'Œuvre et le Co-contractant, il en est référé au Chef de Service de la Lettre Commande.
- Tout différend entre le co-contractant et le Maître d'Ouvrage fait l'objet d'une tentative de règlement à l'amiable, le cas échéant, par voie de médiation et sous réserve des dispositions du Code des Marchés Publics concernant les avenants.

Article 49 : Edition et diffusion du présent marché

Vingt(20) exemplaires de la présente Lettre-Commande seront édités par les soins de le co-contractant et fournis au chef de service.

Article 50 et dernier : Entrée en vigueur du marché

Le présent marché ne deviendra définitif qu'après sa signature par l'Autorité Contractante. Il entrera en vigueur dès sa notification au co-contractant par ce dernier.

Cahier des Clauses Techniques Particulières (CCTP)

CHAPITRE I : DISPOSITIONS GENERALES

Article 01 : Description des travaux

Le présent Appel d'Offres National Ouvert a pour objet l'exécution des
Pour les travaux de finition d'un bâtiment abritant le centre de sante intègre de
kouchankap dans l'arrondissement de koutaba département du Noun région de l'ouest

Article 02 : Obligations générales de l'attributaire

L'attributaire devra exécuter les travaux en se conformant aux dispositions techniques particulières.

Le suivi contrôle seront assurées par :

- le Maître d'œuvre ;
- l'Ingénieur du marché.

Ce contrôle portera notamment sur les points suivants :

a) Contrôle technique :

Avant l'exécution des travaux :

- Examen des dispositions générales proposées par l'attributaire concernant les installations de chantier, le programme d'exécution et les sous-traitants éventuels ;
- Vérification des métrés établis par l'attributaire ;
- Vérification des plans d'exécution pour approbation, clauses techniques et tous documents relatifs aux modifications qui seront nécessaires pour la bonne exécution des travaux.
- Réception du matériel et des équipements requis pour la bonne exécution des prestations ;
- Contrôle de la mise en place des activités de sensibilisation des populations bénéficiaires.

Pendant et après l'exécution des travaux

- Contrôle des caractéristiques des matériaux utilisés et leur conformité avec les normes prescrites : enrochement, fers, agrégats pour béton.
- Contrôle de l'exécution des travaux en particulier :
 - Le nettoyage et l'entretien de l'aire de l'ouvrage à savoir le désherbage et le débroussaillage et l'abattage d'arbres éventuellement ;
 - La réparation, la remise en forme de la plate-forme des accès de l'ouvrage
 - Les travaux de terrassement pour les autres ouvrages ;
 - Les travaux de béton armé, béton ordinaire, maçonnerie et autres ;

b) Contrôle environnemental

Ce contrôle consistera à vérifier que l'attributaire exécute tous les travaux spécifiés dans le CCTP et plus généralement dans le DAO conformément aux clauses de protection de l'environnement ou lois et directives ministérielles visées à l'article 22 du CCAP.

Article 03 : Mise en place des moyens en personnel et en matériels

Pour assurer la parfaite exécution des travaux, l'attributaire mettra en place des équipes composées chacune comme suit:

- **Un conducteur des travaux** de formation en travaux publics ou en génie rural ou Urbanisme, ayant plus de trois (03) ans d'expérience et qui sera en outre chargé du suivi administratif, technique et financier des travaux. Il sera le correspondant de l'ingénieur du marché ;
- **Un chef de chantier** ayant le rôle de contrôleur des travaux, justifiant d'au moins trois (03) ans d'expérience dans l'exécution de travaux de bâtiment, travaux publics ;
- **Personnel spécialisé** : maçons, ferrailleurs, topographes, ouvriers spécialisés, des animateurs.

Article 04: Démarrage et durée des travaux

La durée des travaux est de trois (03) mois. Les délais commenceront dès la notification par le Maître d'Ouvrage de l'ordre de service de commencer les travaux.

CHAPITRE II : CLAUSES TECHNIQUES

Le présent devis descriptif technique a pour but de définir la consistance travaux de finition d'un bâtiment abritant le centre de sante intègre de Kouchankap dans l'arrondissement de koutaba. département du Noun région de l'ouest

Il précise la qualité des matériaux et le mode d'exécution dans les règles de l'art conformément aux documents constitutifs du Marché.

Description des prestations

Les principales prestations retenues pour cette réalisation sont les suivantes :

- Travaux préliminaires ;
- Maçonnerie et élévation
- Charpente, couverture et menuiserie bois;
- Menuiserie métallique ;
- Electricité;
- Revêtement
- Peinture ;
- Plomberie ;
- VRD.

Documents de références

Dans l'étude et l'exécution de leur marché, les soumissionnaires devront tenir compte de :

- textes législatifs et réglementaires (Lois, Ordonnances, Décrets, Arrêtés),
- documents techniques unifiés (cahiers des charges, cahier des clauses spéciales, règle de calcul) ;
- normes françaises homologuées par l'AFNOR ;
- règlements et normes de sécurité relatifs à la protection du public ;
- agréments, avis techniques et recommandations du CSTB applicables aux travaux relatifs au présent Appel d'Offres en vigueur à la date de signature du présent marché.

NB : les documents sus-indiqués ne sont pas joints matériellement aux documents d'Appel d'Offres. ne seront pas joints au marché et ne seront pas signés par les parties contractantes qui cependant reconnaissent en avoir parfaite connaissance.

L'adjudicataire exécutera les travaux sous le contrôle du Maître d'Ouvrage, une maitre d'œuvre et du Délégué Départemental des MINHDU du Noun (ingénieur du marché), chargé d'assurer la surveillance et le contrôle des travaux et de traiter tous les problèmes d'ingénierie. Il a l'obligation de tenir informé l'Ingénieur de l'avancement des travaux et de toute difficulté rencontrée dans l'exécution de ses missions.

Il tiendra par ailleurs un journal de chantier où seront consignées toutes les observations.

Dans ce journal il devra également répertorier tous les événements pouvant influencer sur le déroulement des travaux, tels ceux relatifs aux conditions climatiques.

Ce journal deviendra la propriété du Maître d'Ouvrage à qui il sera remis à la réception définitive des travaux.

Pour exercer le contrôle général des travaux, les responsables du contrôles suscités pourront effectuer des visites de chantier régulièrement de manière programmée ou inopinée.

Toute entreprise adjudicataire devra suivre ce devis descriptif dans le strict respect des règles de l'Art et des normes prescrites dans le DTU, la norme AFNOR...

Article 06: QUALITE ET PREPARATION DES MATERIAUX

Tous les matériaux employés et toutes les fournitures devront être de première qualité et mise en œuvre dans les règles de l'art, avec le plus grand soin.

Ils devront répondre aux spécifications générales et aux cahiers des prescriptions techniques générales édités par le CSTB.

Référence des produits manufacturés

Le co-contractant est tenu de fournir toutes justifications, factures et références des produits manufacturés qu'il emploiera.

Fourniture équivalente

Dans le cas de l'indisponibilité des matériaux cités en référence dans le devis descriptif, si l'emploi de matériaux ou fournitures équivalentes est autorisé, ceux-ci devront être de qualité au moins égale ou supérieure et toutes justifications pourront être demandées avant emploi à l'Ingénieur du Marché.

GENERALITES

Bases de calcul

La réalisation des travaux est astreinte au respect des textes législatifs, administratifs et techniques en vigueur en République du Cameroun notamment les spécifications techniques des DTU, et des prescriptions du CSTB.

Panneaux de chantier

Il sera apposé, sur chaque site, un panneau de chantier très visible dont l'emplacement sera défini et indiqué par le Maître d'Œuvre. Il portera les indications suivantes :

Le timbre de la République du Cameroun

Les références du projet

Les références du Maître d'Œuvre :

Les références de l'Autorité contractante :

Les références du Chef service du marché :

Les références l'Ingénieur du marché

Les références du Maître d'Œuvre

Les références du co-contractant

La source de financement

Le délai d'exécution. Aucun autre panneau ne sera autorisé sur les lieux, sauf accord écrit, exception faite des panneaux réglementaires, de ceux interdisant l'accès au chantier et ceux concernant la sécurité.

Journal de chantier et réunions de chantier

Le journal de chantier sera rédigé et signé chaque jour par le représentant du Co-contractant sur le chantier et par le représentant du Maître d'Œuvre. Il sera établi conjointement suivant un modèle défini et devra contenir au minimum les informations journalières suivantes :

Les conditions atmosphériques

Les travaux exécutés dans la journée, le personnel et le matériel employés

Les prescriptions imposées

Les quantités détaillées de travaux

Les opérations administratives relatives à l'exécution et au règlement du marché

Les réceptions et agréments

Les incidents, accidents ou événements qui pourraient avoir une incidence ultérieure sur la tenue de l'ouvrage ou le déroulement du chantier

Les non-conformités

Les visites officielles

Une réunion hebdomadaire, à laquelle participeront obligatoirement du Cocontractant ou son représentant et le Maître d'Œuvre (éventuellement le Maître d'Œuvre et l'Ingénieur) permettra de discuter des points relatifs à l'exécution du marché, d'évaluer l'avancement des travaux et de préciser

tout élément n'ayant pas reçu une définition suffisamment claire dans les termes du contrat ou avant le début des travaux.

Le Maître d'Œuvre pourra modifier la périodicité des réunions sans que celle-ci puisse être supérieure à 15 jours.

Les réunions hebdomadaires permettent au Maître d'Œuvre d'avoir une idée précise de l'évolution du chantier et de définir a priori les actions à entreprendre pour respecter les conditions du marché. Ces réunions feront l'objet d'un procès-verbal, rédigé par le Maître d'Œuvre et signé par le co-contractant ou son représentant, les autres participants et éventuellement le Maître d'Ouvrage.

Programmes de travaux ou projet d'exécution

Le programme de travaux doit préciser:

La description des dispositions et méthodes envisagées pour l'exécution des travaux ;

Les matériels utilisés ;

Les personnels d'encadrement et de direction du chantier ;

Le plan du projet ;

Les pièces administratives ;

Les fiches techniques ;

Le planning d'exécution ;

Toute information qui pourrait être utile au Maître d'Œuvre pour organiser le contrôle ;

Ce programme sera révisé au cours de l'exécution du chantier autant que de besoin.

Plans de récolement

Le co-contractant fournira au Maître d'Ouvrage, en 3 exemplaires, les plans de récolement des travaux réalisés au plus tard le jour de la réception provisoire des travaux, y compris les réceptions partielles.

PROVENANCE, QUALITÉ ET PRÉPARATION DES MATÉRIAUX

Remblais courants

Il s'agit des remblais réalisés en blocs techniques ou des remblais d'accès à l'ouvrage.

Les matériaux utilisés pour les remblais courants proviendront de site préalablement identifié et agréés par le Maître d'Œuvre. Ils seront dépourvus de matières végétales ou organiques et posséderont les caractéristiques suivantes :

Dimension maximale des grains	$d_{max} = 40\text{mm}$
Indice de plasticité	$IP < 35$
Pourcentage des fines	$f < 30$
Indice portant CBR	> 15

Matériaux pour mortier, béton et béton armé

Sables

Les différents types auront les caractéristiques précisées dans les tableaux relatifs aux essais de réception. Les sables devront être fins, graveleux et crissant sous la main, ne s'y attachant pas. Ils seront débarrassés de toute partie terreuse ou calcaire, de déchets divers, débris et bois.

Ils seront des sables de rivières, ne contenant pas en poids plus de 5% de grains passant au tamis à mailles de 900 μm^2 et ne renfermant pas des fines dont les plus grandes dimensions dépasseraient les limites ci-après :

Pour mortier : 0/2 mm

Pour béton armé : 0/5 mm

Pour béton non armé : 0/5 mm

Propreté : les sables doivent avoir un équivalent de sable (ES) supérieur à 75.

Leur module de finesse devra être compris entre 2,2 et 2,8.

Le Maître d'Œuvre pourra demander que les sables soient lavés avant leur emploi.

Il sera prévu d'effectuer une mesure d'équivalent de sable et une granulométrie à chaque livraison.

Granulats

Ils proviendront de gîtes ou carrières retenus par le co-contractant et agréés par le Maître d'Œuvre. Ils devront être propres (moins de 2% d'éléments éliminés par décantation) et de granulométrie adaptée à leur utilisation.

Les passants par lavage au tamis de 0,5 devront être inférieurs à 1,5 % en poids dans le cas des granulats de bétons.

Chaque composition granulométrique sera proposée par le co-contractant à l'agrément du Maître d'Œuvre, en même temps que la composition des bétons.

Les seuls agrégats autorisés sur le chantier sont les suivants :

Graviers 5/15 concassés

Graviers 15/25 concassés

Sable naturel ou de concassage 0/5 (éléments retenus au tamis de 5 mm doit être inférieure à 10%)

Le poids des granulats retenus sur le tamis correspondant au seuil supérieur de chaque classe granulaire devra être inférieur à dix pour-cent (10 %) du poids initial soumis au criblage, et le poids de granulats passant à travers le tamis correspondant au seuil inférieur devra être inférieur à cinq pour-cent (5%) du poids initial soumis au criblage.

Eau de gâchage

Le co-contractant doit se procurer à ses frais l'eau de gâchage pour la confection des bétons. Elle peut, en général, provenir de points d'eau à proximité des sites travaux ou de rivières, pourvu que sa qualité réponde aux conditions stipulées ci-dessous. A défaut, l'eau proviendra d'autres sources (forages, puits, etc.).

Elle doit répondre aux spécifications de la norme NF-P- 18-303. Elle devra être propre, non salée, exempte de matières en suspension et de sels minéraux dissous, notamment de sulfates et de chlorures. L'emploi d'eau de marais ou de tourbières est interdit.

Ciment

Le ciment utilisé sera en règle générale du ciment portland CPJ35 pour les travaux de maçonnerie et de béton armé. Il sera livré en sacs d'origine, ne devra pas être ré ensaché ni récupéré (poussières de ciment) pour réutilisation.

Son stockage devra se faire dans un local à l'abri de l'humidité, bien ventilé et sur un plancher en bois sec placé à au moins 10 cm au-dessus du sol. Ce stockage devra être systématiquement organisé de manière à ne jamais excéder 03 mois. Les ciments ne pourront être utilisés qu'après avoir été jugés de bonne qualité par le Maître d'Œuvre. Les lots qui ne posséderaient pas les caractéristiques requises devront être retirés et évacués hors du chantier.

Aciers

Les aciers devront provenir d'usines reconnues et agréées par le Maître d'Œuvre, leur fourniture étant à la charge de l'Entreprise. Sur demande du Maître d'Œuvre, l'Entreprise devra produire les factures et certificats d'origine.

La durée et les conditions de stockage des armatures devront être soumises à l'agrément du Maître d'Œuvre. Elles devront prévoir au minimum le stockage sur un plancher situé à au moins 30 cm au-dessus du sol, à l'abri de la pluie. Les différents lots d'acier devront être nettement séparés. Les barres d'acier devront être parfaitement propres, sans aucune trace de rouille non adhérente, de peinture, de graisse, de ciment ou de terre.

Les armatures sont façonnées sur gabarit et mises en place conformément aux dessins d'exécution approuvés.

L'enrobage pratiqué sera au moins égal à 25 mm pour les paréments coffrés, pouvant être modifié par le Maître d'Œuvre en cas de besoin. L'emploi des barres soudées est formellement interdit.

Les armatures rondes lissées seront utilisées comme :

Armatures de fretage,

Barres de montage,

Armatures d'attente de diamètre inférieur ou égal à dix (10) millimètres si exposées à un pliage puis dépliage.

Armatures secondaires ne contribuant pas à la résistance mécanique des sections d'ouvrages.

Les armatures à haute adhérence pour béton armé seront en acier Tor ou équivalent, de la classe Fe E400 défini au chapitre III du titre I du fascicule 4 du CCTG français, et conformes à la norme NF-A-35-016.

CHAPITRE III : MODE D'EXECUTION DES TRAVAUX

Signalisation, sécurité, divers

L'attributaire prévoira de mettre en place la signalisation temporaire indispensable au respect de la sécurité des usagers et du personnel de l'entreprise. La description de ces dispositifs fera partie du projet d'exécution à fournir par l'attributaire en début de chantier.

PARTIE 1 : MODE D'EXECUTION

TRAVAUX PRÉLIMINAIRES

Installations de chantier suivi et étude

Les travaux d'installation de chantier comprendront :

La construction d'une clôture de chantier en paille et d'un magasin provisoire de chantier, ou sa location ;

Le nettoyage et le gardiennage du site ;

La mise en place des moyens logistiques ;

Les mesures nécessaires au respect des dispositions légales et réglementaires relatives à l'hygiène ;

La sécurité des sites, qui devra constituer un souci constant de l'Entreprise (règles et consignes écrites et affichées à la portée de tout le monde au chantier et comportements d'urgence en cas d'accident) ;

La présence d'une boîte à pharmacie de chantier comportant les produits de premier secours ;

L'assurance de l'efficacité sur le chantier des mesures de sécurité (port des équipements de protection...);

La mise en place des bureaux de chantier : pendant toute la durée de réalisation des travaux, en plus de ses bureaux où le cahier de chantier et le journal de chantier seront disponibles en permanence, le co-contractant devra mettre à disposition, dans un emplacement déterminé en commun avec celui-ci, une salle devant faire office de bureau et de salle de réunions de chantier pouvant recevoir au moins 5 personnes, équipée de table de réunion, bancs de 1,5 m, chaises, tableau d'affichage des plans et planning placé en permanence. Ces installations pourront être situées dans le village et pourront être des hangars, cases etc.....;

La prise en compte de certaines mesures socio-environnementales telles que les sensibilisations... ;

L'amenée et le repliement du matériel de chantier.

Plans d'exécution

Sont à la charge du Cocontractant :

L'élaboration des plans d'exécutions de l'ouvrage selon les contraintes identifiées sur chaque site, conformément aux dispositions contractuelles.

L'établissement du planning des travaux.

Ces plans seront remis avant le début des travaux au Maître d'Œuvre, dans les 15 jours ouvrables après signature de l'Ordre de Service de démarrage des travaux.

Modification en cours de travaux

Le Co-contractant est réputé avoir les connaissances suffisantes sur les conditions et contexte de réalisation du projet et les suggestions d'exécution des travaux.

Toutefois, au cas où des modifications de la nature des terrassements s'avèreraient nécessaires en cours de travaux, soit par la nature du terrain rencontré, soit par la présence d'obstacles, tels que canalisations, vestiges, etc., le Maître d'Œuvre définira les incidences sur le calendrier d'exécution et le règlement des dépenses résultant de ces modifications. Le co-contractant ne pourra poursuivre les travaux qu'avec l'accord du Maître d'Œuvre.

Préparation de terrain

Les travaux de préparation de terrain comprendront :

Le désherbage, le débroussaillage, l'abattage d'arbres existant dans l'emprise y compris le dessouchage ;

Le décapage de la terre végétale, jusqu'à la bonne profondeur, et le stockage des matériaux en tas pour une réutilisation ultérieure, et l'évacuation des quantités non réutilisées conformément aux ordres du Maître d'œuvre ;

Le remblaiement partiel du terrain pour mise au niveau de la plate-forme, en couches de 10 à 30 cm, y compris le compactage avec du matériel approprié jusqu'à 90 % de l'OPM. Les matériaux à mettre en remblais doivent avoir la qualité décrite par l'article 7.

La méthode d'abattage sera au choix du cocontractant. Cependant toutes les dégradations des bâtiments ou autres installations résultant de ces opérations seront à réparer aux frais du Le co-contractant. Les travaux incluent l'enlèvement avec racines principales et le comblement des fosses en couches régulières de 20cm, bien compactées avec de la terre de même qualité comme pour les remblais. L'abattage d'arbres se fait sur l'ordre du Maître d'Œuvre ou de l'Ingénieur.

Terrassements

Remblais compactés

Il s'agit des remblaiements autour des fondations et des remblais sous dallage pour mise à niveau du terrain.

Les remblais seront réalisés en matériau issu des fouilles ou d'emprunt agréée, et mis en œuvre par couches successives de 15 cm, arrosées et compactées à la dame manuelle.

Les terres provenant des fouilles, dans le cas où elles ne seraient pas réutilisables selon l'appréciation du Maître d'Œuvre, seront par les soins du cocontractant, mises en dépôt en des lieux agréés par le Maître d'Œuvre.

NB : Les remblais seront en latérite de bonne qualité.

Mise en œuvre des bétons et mortiers

Qualité des bétons et mortiers

Matériau	Dosage (kg/m ³)	Ciment	Gravier	Sable	Eau
Béton de propreté	150	1 sac de 50 kg	4 brouettes	3 brouettes	3 seaux
Béton de structure (semelles, attentes, poteaux, longrines, chainage, linteaux, rampe)	350	1 sac de 50 kg	2 brouettes	1 brouette	3 seau
Béton de dallage en béton armé	300	1 sac de 50 kg	2 brouettes	1,5 brouette	3 seaux
Mortier pour pose de la maçonnerie	250	1 sac de 50 kg		3,5 brouettes	4 seau
Mortier pour la fabrication des parpaings	250	1 sac de 50 kg		3 brouettes	4 seaux
Mortier pour la couche d'accrochage d'enduit	400	1 sac de 50 kg		1,5 brouette	2 seau
Mortier pour corps d'enduit (première couche)	400	1 sac de 50 kg		3 brouettes	4 seaux
Mortier pour finition d'enduit	400	1 sac de 50 kg		3 brouettes	4 seau
Chape lisse	400	1 sac de 50 kg		2,5 brouettes	2,5 seaux

N.B. Une brouette est entendue comme contenu d'une brouette à ras

Les bétons de structure seront dosés à 350 kilogrammes de ciment par mètre cube (B350), devront être vibrés pendant leur mise en œuvre et devront présenter une résistance minimale à la compression de 20 MPA à 28 jours.

Des essais pourront être réalisés suivant le volume de béton à mettre en œuvre. En cas de résistances insuffisantes, ces essais seront réputés à la charge du cocontractant et le Maître d'Œuvre décidera des mesures à prendre pour l'ouvrage incriminé.

Le transport du béton devra être suffisamment rapide pour qu'il soit en place avant le début de la prise. Un délai total de 20 minutes sera à respecter par temps chaud (25 à 30°), entre la préparation et la fin de la mise en œuvre.

Il faudra éviter les trépidations, et surtout le déversement sur une grande hauteur à cause des risques de ségrégation.

S'agissant du compactage du béton, le damage du béton qui consiste à le frapper avec une surface plane placée au bout d'un manche (dame) n'est efficace que pour de faibles épaisseurs de béton non armé (0,20 m).

Coffrages

Les coffrages devront être réalisés en bois raboté, réguliers, et assemblés de façon à être rigides et de faciliter leur réemploi. Ils devront être étanches. Dans le cas contraire, les éléments fins (ciment + eau + sable fin) pourront s'écouler par les interstices de sorte que le béton situé à proximité de la paroi n'ait plus la composition requise.

Les coffrages en bois, ou en matériaux poreux, devront être longuement arrosés avant la mise en place du béton, de sorte que ces coffrages n'absorbent pas l'eau de gâchage, et que le béton situé à proximité de la paroi conserve la teneur en eau requise.

Dans le cas d'emploi de coffrages ayant déjà servi, il est essentiel de les nettoyer soigneusement.

Avant le début de l'opération de bétonnage, un contrôle des coffrages sera effectué portant sur la géométrie, la stabilité, l'étanchéité, le traitement des joints de construction, l'élimination de l'eau en fond de coffrage et les ouvertures, sans oublier les réservations.

Armatures

Les inspections, en fonction de leur classe, devront confirmer, avant chaque bétonnage, que :

Les armatures et les espacements pratiqués sont conformes aux plans ;

L'enrobage respecte les spécifications ;

Les armatures ne sont pas souillées par de l'huile, de la graisse, de la peinture ou autre substance nuisible ;

Les armatures sont assemblées et fixées de façon à éviter tout déplacement pendant le bétonnage ;

L'espacement des barres d'armature suffit pour permettre la mise en place du béton et son compactage.

Après bétonnage, les joints de reprise devront être vérifiés afin de s'assurer que les barres d'attente sont en position correcte, puis l'on procédera à leur nettoyage.

Décoffrage

Il ne pourra avoir lieu avant la prise effective du béton, devra être effectué sans choc ni détérioration de la structure, et devra laisser les parements propres et nets.

Sécurité du personnel et des tiers

Une fois les coffrages et éléments de charpente démontés, il faudra aussitôt les dégarnir de pointes et les stocker dans un endroit clairement matérialisé.

Béton de propreté

Il sera coulé en fond de fouille et sur 5 cm au moins un béton non armé dosé à 150 kg de ciment CPJ35.

Béton armé pour structure

Les parties d'ouvrages seront exécutées en béton armé dosé à 350 kg/m³ de ciment CPJ35. Si le co-contractant envisage l'utilisation d'un adjuvant, il devra en donner les caractéristiques et la notice du fabricant avant.

L'enrobage des aciers sera de 2 cm pour toutes les parties d'ouvrages.

Dallage en béton Armé

Après le remblai de la fondation, Le sol recevra un dallage en béton armé de 8 cm d'épaisseur sur un film polyane de 400 microns. Il sera recoupé en surfaces de 16 m² maximum avec des joints combinés. Finition talochée.

Béton : dosé à 300 kg/m³.

Aciers : treillis 6/6 ; maille (40 x40)cm

MAÇONNERIES ET ÉLÉVATIONS

Enduits

Les enduits extérieurs ou intérieurs sur maçonneries de parpaings ou sur bétons seront réalisés au mortier de ciment dosé à 300 kg/m³, en sable 0/5 (partie fine dans la limite de 10%), exécutés en deux couches, sur 15 mm d'épaisseur moyenne. Les surfaces devant recevoir les enduits seront nettoyés et arrosés avant l'application de ceux-ci.

La mise en place des enduits se réalisera après le passage de tous les fourreaux :

- première couche (gobetis), exécutée par fouettage d'un mortier riche et liquide, sur une épaisseur de 5 à 10 mm, destinée à rendre le support rugueux pour un meilleur accrochage, et au bouchage des trous et joints.
- deuxième couche (finition) exécutée après séchage du gobetis au mortier de granulométrie plus fine.

Des règles de guidage seront utilisées, constituées de baguettes en bois verticales, de 1.5 cm d'épaisseur, fixées aux murs et espacées de 2 m, devant servir de repère d'épaisseur pour la charge du mortier d'enduit.

Chaque couche ne sera appliquée qu'après séchage complet de la couche précédente, cette dernière devant être mouillée avant l'exécution et avant chaque application d'une couche suivante.

Chapes

Après nettoyage, la surface devra être rendue rugueuse, puis à nouveau nettoyée afin d'enlever la poussière dégagée par le traitement et ensuite humidifiée ou traitée avec des produits d'accrochage. D'épaisseur variant de 2.5 à 3 cm, le mortier, qui sera dosé à 350 kg/m³, sera étalé, damé, réglé et taloché, en prenant *soin tenant compte d'une pente orientée vers les portes*. La finition consistera en un lissage à la barbotine de ciment.

La chape devra être maintenue humide pendant trois jours pour être protégée contre le retrait. La chape ne sera chargée qu'après sept jours. Des joints de fractionnement seront exécutés tous les 16 m².

Percements, Tranchées et Saignées

Les percements, tranchées et saignées dans tous les murs en maçonnerie de toute nature seront exécutés par le co-contractant, avec grand soin, aux dimensions strictement nécessaires. Toute précaution devra être prise pour ne pas ébranler les ouvrages.

Dans le cas de percements dans les éléments porteurs soumis à des contraintes importantes, le co-contractant devra obtenir l'accord du maître d'œuvre avant d'exécuter ses percements.

Dans le cas de cloisons en matériaux creux, les saignées et tranchées ne devront jamais pénétrer dans la paroi opposée du matériau creux.

Scellements

Les scellements de tous les ouvrages sont à la charge du co-contractant, et doivent avoir une profondeur déterminée en fonction des efforts qu'ils auront à supporter, compte tenu toutefois de l'épaisseur de l'ouvrage dans lequel doit se faire le scellement.

Dans le cas général, les scellements se feront au mortier de ciment et sable fin, les cales en bois dans les scellements sont interdites. Le ciment employé devra correspondre ou être compatible avec celui utilisé pour l'ouvrage en question.

Les scellements devront toujours être arasés de 2 cm environ en retrait du nu fini des murs, afin de réserver l'épaisseur pour le raccord ou le revêtement (sols et murs).

Raccords et calfeutrements sur éléments verticaux

Les raccords seront toujours réalisés en matériau strictement de même nature que l'ouvrage qui les reçoit. La finition des raccords devra être parfaite, leur arasement strictement au même nu, aucune marque de reprise ne devra être visible, etc.

Ceux-ci seront arasés au nu fini des murs en béton ou des enduits sur murs et cloisons. L'aspect fini devra correspondre à celui du parement. Ces raccords et calfeutrements sont à la charge du co-contractant.

MENUISERIE METALLIQUE

1- Portes

A un vantail+ imposte de 2,25m de haut.

- Cadre : cornière de 35,
- Vantail : Tube carré de 30+ tôle noire de 10/10e sur une face +3 paumelles grilles de 100+ serrure à canon vachette +2 targettes.
- Imposé : Barreaudage en tubes carrés de 20 espacés de 10cm.

2- Seuils :

Pour l'arrêt de la chape au niveau de l'estrade, des postes et de la véranda, ils seront en : Cornière de 30 avec queue de carpe tous les 50 cm.

Règlements à observer

- Cahier N° 173 du CSTB menuiserie métallique
- DTU N° 39.5 : prescriptions provisoires pour l'utilisation du verre à vitre

PEINTURE

Les travaux de peinture comprendront toutes sujétions d'engrenage, de ponçage et de rebouchage à l'enduit de peinture.

• Impression

- Murs : Chaux vive
- Plafonds et murs : peinture vinylique en deux couches (pantex 800)
- Murs extérieurs : peinture vinylique en deux couches (pantex 1300)
- Plinthes et menuiseries métalliques : peinture glycérophtalique en deux couches.
- Murs intérieurs : Pantex 800 en 2 couches
- Soubassement : 1m en peinture glycérophtalique en 2 couches

CHAPITRE VI : ELECTRICITE

• Fourréautage

En tube annelée de diamètre adéquat encastré dans la maçonnerie

• Les câbles seront en VGV ou TH

En règle générale on prendra les sections suivantes :

- 1,5 mm² pour les circuits d'éclairage
- 2,5 mm² pour les circuits de prises

Chaque circuit comprendra un maximum de 8 appareils et sera protégé par des fusibles de 10A pour les circuits d'éclairage et 16 A pour les circuits des prises.

• Appareillage

Les marques préconisées seront « LEGRAND », « INGELEC » et « MAZDA »

Les modèles seront approuvés par le Maître d'œuvre avant la pose.

CHAPITRE VII : ASSAINISSEMENT

- Caniveaux en agglos bourrés de 15x20x40 de dimensions 30x40 tout autour du bâtiment

Il sera exécuté autour de bâtiment des caniveaux en agglos bourrés dosé à 200 kg/m³, de 40 cm de large et 30 cm de profondeur, avec fond coulé lisse à l'aide d'un mortier de ciment ordinaire dosé à 400 kg/m³. Epaisseur : 8cm

Une pente minimale de 2% sera exécutée au fond desdits caniveaux pour faciliter l'écoulement des eaux.

- **Dalettes pour caniveau ép. 12cm**

Des dalettes d'une épaisseur de 12 cm seront posés à certains endroits des caniveaux, ceci à chaque entrée du bâtiment pour faciliter l'accès au bâtiment.

- **Rampe à l'entrée**

Une rampe sera réalisée à l'entrée de chaque porte du bâtiment de part et d'autre de l'escalier si nécessaire.

PANNEAU DE CHANTIER

Le cocontractant devra placer et entretenir deux panneaux de chantier conforme au croquis du Maître d'œuvre et portant les renseignements suivants :

- Objet des travaux ;
- Maître d'ouvrage ;
- Autorité Contractante ;
- Chef de Service du Marché ;
- Ingénieur ;
- Maître d'œuvre ;
- Cocontractant ;
- Sources de financement ;
- Délais et date de début et fin des travaux.

Ce panneau aura les dimensions de 1,500 x 2,50 m (largeur x hauteur).

Les panneaux devront être mis en place dans un délai maximum de sept (07) jours après la notification de l'ordre de service de démarrer les travaux.

CHAPITRE X : PROTECTION DE L'ENVIRONNEMENT

PROTECTION DE L'ENVIRONNEMENT

À la fin des travaux, l'entrepreneur réalisera tous les travaux nécessaires à la remise en état des lieux. Il devra démolir toute installation fixée, et ne pourra abandonner aucun équipement de matériaux sur le site, ni dans les environs.

Après repli du matériel, un procès-verbal sous la responsabilité de l'Ingénieur constatera la remise en état des lieux. Il devra joindre un procès-verbal constatant la remise en état du site.

CHAPITRE XI : EQUIPEMENT

Ce volet sera encadré et validé par l'Ingénieur du Marché et le Chef de Service du Marché et suivant l'orientation du Maître d'ouvrage.

ARTICLE 14 : SANCTIONS ET PENALITES

Il est rappelé au Cocontractant que l'article 79 de la loi cadre n° 96/12 du 5 août 1996 prévoit une amende de deux millions (2.000.000) à cinq millions (5.000.000) de francs CFA et une peine d'emprisonnement de six (6) mois à un (1) an ou de l'une de ces deux peines seulement, pour toute personne ayant empêché l'accomplissement des contrôles et analyses prévus par la dite loi et/ou par ses textes d'application.

L'article 83 de la loi cadre n° 96/12 du 5 août 1996 prévoit une amende de cinq cent mille (500.000) à deux millions (2.000.000) de francs CFA et une peine d'emprisonnement de six (6) mois à deux (2) ans ou de l'une de ces deux peines seulement, pour toute personne qui fait fonctionner une installation ou utilise un objet mobilier en infraction aux dispositions de ladite loi. En cas de récidive, le montant maximal des peines est double.

Toute infraction aux prescriptions dûment notifiées par écrit (Ordre de Service) au Cocontractant par le Maître d'œuvre sera également consignée dans le cahier de chantier. Celui-ci pourra servir de pièce contractuelle en cas de litiges dans l'application des éventuelles sanctions.

La reprise des travaux ou les travaux supplémentaires découlant du non-respect des clauses reste à la charge de l'entrepreneur.

Lu et accepté par l'Entrepreneur

Le à

Cadre du Bordereau des prix unitaires

Cadre du Bordereau des prix unitaires

N° Prix	Désignation des Ouvrages	UTE	P.U. en chiffre
0,00 : TRAVAUX PRELIMINAIRES			
0.01	<p>Installation du chantier, suivi et étude (Nettoyage, terrassement, projet d'exécution et plan recollement)</p> <p>Ce prix rémunère au FORFAIT (FT) dans les conditions générales prévues au marché ou la lettre commande, les installations de chantier de l'Entreprise, leur maintenance et leur fonctionnement pendant toute la durée du chantier. Ce prix est payé en deux échéances :</p> <ul style="list-style-type: none"> * Quatre-vingt (80%) dès la réception des installations de l'Entreprise. * Vingt (20%) après le démontage des installations, l'approbation des plans de recollement et la remise en état des lieux. <p>Ce prix comprend notamment:</p> <ul style="list-style-type: none"> • la location des terrains, s'ils ne sont pas mis à la disposition du Cocontractant par l'Administration. • la construction de la baraque de chantier ; • la construction ou la location des locaux pour les bureaux, salle de réunions, magasins; • la signalisation des travaux, son gardiennage et son entretien; • toutes autres dispositions nécessaires au bon fonctionnement du chantier (frais de suivi de l'équipe technique du projet qui est de 30% d'installation du chantier); <p>prescriptions environnementales, et toutes autres sujétions nécessaires à la bonne exécution des travaux dans les délais impartis.</p> <p>Il est indispensable que tous les éléments de l'installation de chantier dont le laboratoire totalement équipé et en état de fonctionner soient en place pour que le forfait de 80 % puisse être payé. Un élément manquant supprime le droit au paiement de la totalité. support en béton ou métallique, etc..., démolir les aires bétonnées, décontaminer le sol si tel a été le cas, soit d'une manière générale remettre le site dans un état le plus proche possible de son état initial.</p> <p>Il ne pourra abandonner aucun équipement ni matériaux sur le site, ni dans les environs sauf à la demande du Maître d'Ouvrage.</p>	FF	
0.01	<p>PROJET D'EXECUTION ET PLAN DE RECOLLEMENT</p> <p>Ce prix rémunère au Forfait (Ft) les frais pour l'établissement du projet d'exécution conformément au CCTP et le plan de recollement en fin des travaux.</p> <p>Il comprend :</p> <ul style="list-style-type: none"> - en cours de travaux pour l'évaluation des volumes des ordures réellement exécutés ; - les plans Architecturaux du projet ; - Toute étude et plans nécessaire pour mener à bien l'exécution des travaux. <p>Ce prix sera payé ainsi qu'il suit :</p> <p>Soixante-dix pourcent (70 %) après la validation du projet d'exécution, et le solde de</p> <p>Trente pourcent (30%) après repli des installations et production du dossier de recollement.</p>		

			<p>Ce prix est forfaitaire et comprend toutes sujétions. Tels qu'ils sont décrits dans le CCTP.</p> <p>Le Forfait à Francs CFA.</p>
0.02	FF		<p>Formation et mise en place du comité de gestion</p> <p>Ce prix rémunère dans les conditions générales prévues au contrat, la formation et mise en place du comité de gestion tels qu'ils sont décrits dans le CCTP.</p> <p>Le Forfait à Francs CFA</p>
200 : FONDATION ET REVETEMENT			
201	m ³		<p>Béton armé dosé à 350kg/m³ pour dallage ép 5cm, la rampe d'handicape et autres</p> <p>Ces prix rémunèrent dans les conditions générales prévues au contrat, la mise en œuvre des différents éléments en béton armé pour extensions des escaliers éventuellement.</p> <p>Il comprend :</p> <ul style="list-style-type: none"> - la fourniture des matériaux servant à la confection du béton armé - la confection du béton ; - coulage et le réglage du béton ; - le vibrage du béton ; - Et toutes sujétions. <p>Il s'applique au mètre cube de béton armé ou de bois mis en place.</p> <p>Le mètre cube à Francs CFA</p>
300 : CHARPENTE, COUVERTURE ET MENUISERIE BOIS			
301	m ³		<p>Charpente en bois dur traité</p> <p>Ce prix rémunère dans les conditions générales prévues au contrat, la fourniture et la mise en œuvre des portes dans les prescriptions du maître d'œuvre et telles qu'elles sont décrites dans le CCTP.</p> <p>Le mètre cube à Francs CFA</p>
302	m ²		<p>Couverture en tôles bacs S/10°</p> <p>Ce prix rémunère dans les conditions générales prévues au contrat, la fourniture et la mise en œuvre des tôles dans les prescriptions du maître d'œuvre et tels qu'ils sont décrits dans le CCTP.</p> <p>Le mètre carré à Francs CFA</p>
303	ml		<p>Fourniture et pose des tôles de bardages</p> <p>Ce prix rémunère dans les conditions générales prévues au contrat, la fourniture et la mise en œuvre des tôles de bardages dans les prescriptions du maître d'œuvre et tels qu'ils sont décrits dans le CCTP.</p> <p>Le mètre linéaire à Francs CFA</p>
304	m ²		<p>Fourniture et pose de plafond en tôles lissées ext</p> <p>Ce prix rémunère dans les conditions générales prévues au contrat, la fourniture et la mise en œuvre des plafonds en tôles lissées ext dans les prescriptions du maître d'œuvre et telles qu'elles sont décrites dans le CCTP.</p> <p>Le mètre carré à Francs CFA</p>
305	u		<p>Fourniture et pose de portes en bois de 90X220 avec serrure à canon Ce</p> <p>prix rémunère dans les conditions générales prévues au contrat, la fourniture et la mise en œuvre des portes dans les prescriptions du maître d'œuvre et tels qu'ils sont décrits dans le CCTP.</p> <p>L'unité à Francs CFA</p>
306	m ²		<p>Fourniture et pose des plafonds en contre-plaque</p> <p>Ce prix rémunère dans les conditions générales prévues au contrat, la fourniture et la mise en œuvre des plafonds en contre-plaque dans les prescriptions du maître d'œuvre et tels qu'ils sont décrits dans le CCTP.</p> <p>Le mètre carré à Francs CFA</p>
400 : MENUISERIE METALLIQUE			
401	u		<p>pose des portes métalliques de 150X220 y compris les vitres</p> <p>Ce prix rémunère dans les conditions générales prévues au contrat, la fourniture et la mise en œuvre des portes dans les prescriptions du maître d'œuvre et</p>

	telles qu'elles sont décrites dans le CCTP. L'unité à Francs CFA		
402	pose fenêtres métalliques de 150X110 y compris les narco Ce prix rémunère dans les conditions générales prévues au contrat, la fourniture et la mise en œuvre des fenêtres dans les prescriptions du maître d'œuvre et tels qu'ils sont décrits dans le CCTP. L'unité à Francs CFA	u	
403	pose fenêtres métalliques de 120X110 y compris les narco Ce prix rémunère dans les conditions générales prévues au contrat, la fourniture et la mise en œuvre des Fenêtres métallique dans les prescriptions du maître d'œuvre et tels qu'ils sont décrits dans le CCTP. L'unité à Francs CFA	u	
404	pose fenêtres métalliques de 200X110 y compris les narco Ce prix rémunère dans les conditions générales prévues au contrat, la fourniture et la mise en œuvre des fenêtres métalliques dans les prescriptions du maître d'œuvre et tels qu'ils sont décrits dans le CCTP. L'unité à Francs CFA	u	
	500 : ELECTRICITE		
501	Electricité général y compris les accessoires -Piquet de terre Ce prix rémunère dans les conditions générales prévues au contrat, à l'unité (U), la fourniture et la pose des Piquet de terre tels qu'ils sont décrits dans le CCTP. -Cuivre nu de 29mm Ce prix rémunère dans les conditions générales prévues au contrat, à l'unité (U), la fourniture et la pose des Cuivre nu de 29mm. tels qu'ils sont décrits dans le CCTP. Disjoncteur modulaire 20A Ce prix rémunère dans les conditions générales prévues au contrat, à l'unité (U), la fourniture et la pose des Disjoncteur modulaire 20A. tels qu'ils sont décrits dans le CCTP. -Coffret de 24 modules Ce prix rémunère dans les conditions générales prévues au contrat, à l'unité (U), la fourniture et la pose Coffret de 24 modules. tels qu'ils sont décrits dans le CCTP. -Gaine annelée Ø20, 25 Ce prix rémunère dans les conditions générales prévues au contrat, à l'unité (U), la fourniture et la pose Gaine annelée Ø20, 25. tels qu'ils sont décrits dans le CCTP. -Câble TH 1,5mm ² Ce prix rémunère dans les conditions générales prévues au contrat, à l'unité (U), la fourniture et la pose Câble TH 1,5mm ² . tels qu'ils sont décrits dans le CCTP. -Câble TH 2,5mm ² Ce prix rémunère dans les conditions générales prévues au contrat, à l'unité (U), la fourniture et la pose Câble TH 2,5mm ² . tels qu'ils sont décrits dans le CCTP. -Parafoudre PH 15 Ce prix rémunère dans les conditions générales prévues au contrat, à l'unité (U), la fourniture et la pose Parafoudre PH 15. tels qu'ils sont décrits dans le CCTP. -Prise 2P+T 16 gammes BMS Ce prix rémunère dans les conditions générales prévues au contrat, à l'unité (U), la fourniture et la pose Prise 2P+T 16 gammes BMS. tels qu'ils sont décrits dans le CCTP. -Interrupteurs SDA gamme BMS Ce prix rémunère dans les conditions générales prévues au contrat, à l'unité (U), la fourniture et la pose Interrupteurs SDA gamme BMS. tels qu'ils sont décrits	ff	

	<p>dans le CCTP.</p> <p>-Boîtiers Ce prix rémunère dans les conditions générales prévues au contrat, à l'unité (U), la fourniture et la pose Boîtiers, tels qu'ils sont décrits dans le CCTP.</p> <p>-Boîtes de dérivation Ce prix rémunère dans les conditions générales prévues au contrat, à l'unité (U), la fourniture et la pose Boîtes de dérivation, tels qu'ils sont décrits dans le CCTP.</p> <p>-Ampoules économique 30W Ce prix rémunère dans les conditions générales prévues au contrat, à l'unité (U), la fourniture et la pose Ampoules économique 30W, tels qu'ils sont décrits dans le CCTP.</p> <p>-Attaches, dominos, toutes sujétions de sécurité Ce prix rémunère dans les conditions générales prévues au contrat, à l'unité (U), la fourniture et la pose Attaches, dominos, toutes sujétions de sécurité, tels qu'ils sont décrits dans le CCTP.</p> <p>Le Forfait àFrancs CFA</p>		
600 : REVETEMENT			
601	<p><u>Enduit sur murs</u> Ce prix rémunère dans les conditions générales prévues dans le contrat, au mètre carré, la fourniture et la mise en œuvre des enduits sur les murs Il rémunère tous les travaux tels qu'ils sont décrits dans le CCTP Le mètre carré à Francs CFA</p>	m ²	
602	<p><u>Fourniture et pose de carreaux des sols y compris la chape</u> Ce prix rémunère dans les conditions générales prévues dans le contrat, au mètre carré, la fourniture et pose de carreaux des sols y compris la chape Il rémunère tous les travaux tels qu'ils sont décrits dans le CCTP Le mètre carré à Francs CFA</p>	m ²	
603	<p><u>Chape lisse bouchardée</u> Ce prix rémunère dans les conditions générales prévues dans le contrat, au mètre carré, la Chape lisse bouchardée. Il rémunère tous les travaux tels qu'ils sont décrits dans le CCTP Le mètre carré à Francs CFA</p>	m ²	
604	<p><u>Fourniture et pose des faïences murales</u> Ce prix rémunère dans les conditions générales prévues dans le contrat, au mètre carré, la fourniture et la mise en œuvre des faïences murales. Il rémunère tous les travaux tels qu'ils sont décrits dans le CCTP Le mètre carré à Francs CFA</p>	m ²	
700 : PEINTURE		U	
701	<p><u>Fourniture et pose peinture à huile sur les ouverture et grilles</u> Ce prix rémunère dans les conditions générales prévues dans le marché, au mètre carré, la fourniture et la mise en œuvre de la peinture type huile sur menuiseries bois et soubassement en béton. Il rémunère tous les travaux tels qu'ils sont décrits dans le CCTP. Le mètre carré à Francs CFA</p>	m ²	
702	<p><u>Fourniture et pose peinture sur les contreplaqué</u> Ce prix rémunère dans les conditions générales prévues dans le marché, au mètre carré, la fourniture et la mise en œuvre en peinture acrylique genre pantex 800 pose peinture sur les contreplaqué Il rémunère tous les travaux tels qu'ils sont décrits dans le CCTP Le mètre carré à Francs CFA</p>	m ²	
703	<p><u>Fourniture peinture type pantex 800 ou autres types murs int et ext</u> Ce prix rémunère dans les conditions générales prévues dans le marché, au mètre carré, la fourniture et la mise en œuvre en Fourniture peinture type pantex 800 ou autres types murs int et ext Il rémunère tous les travaux tels qu'ils sont décrits dans le CCTP Le mètre carré à Francs CFA</p>	m ²	
800 : PLOMBERIE			
801	<p><u>Fosse septique, regard et puisard</u> Ce prix rémunère dans les conditions générales prévues au contrat, la mise en</p>	ff	

	œuvre de la Fosse septique, regard et puisard dans les prescriptions du maître d'œuvre tels qu'ils sont décrits dans le CCTP. Le Forfait àFrancs CFA.		
802		ff	
803	payasse y/c toute sujétion Ce prix rémunère dans les conditions générales prévues au contrat, à l'unité (U), la fourniture et la pose payasse y/c, toutes sujétions de sécurité. tels qu'ils sont décrits dans les prescriptions du maître d'œuvre et dans le CCTP. L'unité à Francs CFA	u	
804	Siphon Ce prix rémunère dans les conditions générales prévues au contrat, à l'unité (U), la fourniture et la pose Siphon, toutes sujétions de sécurité. tels qu'ils sont décrits dans le CCTP. L'unité à Francs CFA	u	
900 : VRD			
901	Voirie, Réseau divers et toutes sujétions Caniveaux d'évacuation des eaux de pluies de 30cmX40cm Ce prix rémunère dans les conditions générales prévues au contrat au Forfait (ff) de la réhabilitation des caniveaux. Il rémunère tous les travaux tels qu'ils sont décrits dans le CCTP. Le Forfait àFrancs CFA.	ff	

Cadre du détail quantitatif et estimatif

Cadre du détail quant
estimatif

**DEVIS QUANTITATIF ET ESTIMATIF POUR LES TRAVAUX DE FINITION D'UN BATIMENT ABRITANT LE
CENTRE DE SANTE INTEGRE DE KOUNCHANKAP DANS L'ARRONDISSEMENT DE KOUTABA
DEPARTEMENT DU NOUN REGION DE L'OUEST**

N°PRIX	DESIGNATION	U	QUANTITE	P U	PRIX TOTAL
0,00	TRAVAUX PRELIMINAIRES				
0,01	Installation du chantier, suivi et étude (Nettoyage, terrassement, projet d'exécution et plan recollement)	ff	1,00		
0,02	Formation et mise en place du comité de gestion	ff	1,00		
	TOTAL 000				
200	FONDATION ET REVETEMENT				
201	Béton armé dosé à 350kg/m ³ pour dallage ép 5cm, la rampe d'handicape et autres	m ³	15,00		
	TOTAL 200				
300	CHARPENTE, COUVERTURE ET MENUISERIE BOIS				
301	Charpente en bois dur traité	m ³	6,35		
302	Couverture en tôles bacs 5/10e	m ²	670,00		
303	Fourniture et pose des tôles de bardages	ml	104,00		
304	Fourniture et pose de plafond en tôles lisses ext	m ²	83,20		
305	Fourniture et pose de portes en bois de 90X220	u	16,00		
306	Fourniture et pose de plafond en contre-plaqué	m ²	547,81		
	TOTAL 300				
400	MENUISERIE METALLIQUE				
401	pose de portes métalliques de 150X220 y compris les vitre	u	4,00		
402	pose fenêtres métalliques de 150X110 y compris les naco	u	11,00		
403	pose fenêtres métalliques de 120X110 y compris les naco	u	5,00		
404	pose fenêtres métalliques de 200X110 y compris les naco	u	1,00		
	TOTAL 400				
500	ELECTRICITE				
519	Electricité général y compris les accessoires	ff	1,00		
	TOTAL 500				
600	REVETEMENT				
601	Enduit sur murs	m ²	2586,80		
602	Fourniture et pose de carreaux des sols y compris la chape	m ²	120,00		
603	Chape lisse bouchardée	m ²	400,00		
603	Fourniture et pose des faïences murales	m ²	65,00		
	TOTAL 600				
700	PEINTURE				

703	Fourniture et pose peinture à huile sur les ouverture et grilles	m ²	96,35		
705	Fourniture et pose peinture sur les contre plaque	m ²	202,68		
706	Fourniture : peinture type pantex 800 ou autres types murs int et ext	m ²	1591,20		
TOTAL 700					
800	PLOMBERIE				
801	Fosse septique, regard et puisard	ff	1,00		
802	Fourniture et pose des canalisations	ff	1,00		
804	payasse y/c toute sujétion	u	2,00		
805	Siphon	u	2,00		
TOTAL 800					
900	VRD				
901	Voie, Réseau divers et toutes sujétions	ff	1,00		
TOTAL 900					
Total Hors Taxes des Travaux :					
TVA (19,25%)					
AIR (5,5%)					
Total Toutes Taxes Comprises					
Net à Mandater					
ARRETE LE PRESENT DEVIS A LA SOMME DE: FRANCS CFA					

ARRETE LE PRESENT DEVIS A LA SOMME DE: FRANCS CFA

Cadre du détail quantitatif et estimatif

**DEVIS QUANTITATIF ET ESTIMATIF POUR LES TRAVAUX DE FINITION D'UN BATIMENT ABRITANT LE
CENTRE DE SANTE INTEGRE DE KOUNCHANKAP DANS L'ARRONDISSEMENT DE KOUTABA
DEPARTEMENT DU NOUN REGION DE L'OUEST**

N°PRIX	DESIGNATION	U	QUANTITE	P U	PRIX TOTAL
0,00	TRAVAUX PRELIMINAIRES				
0,01	Installation du chantier, suivi et étude (Nettoyage, terrassement, projet d'exécution et plan recollement)	ff	1,00		
0,02	Formation et mise en place du comité de gestion	ff	1,00		
	TOTAL 000				
200	FONDATION ET REVETEMENT				
201	Béton armé dosé à 350kg/m ³ pour dallage ép 5cm, la rampe d'handicapé et autres	m ³	15,00		
	TOTAL 200				
300	CHARPENTE, COUVERTURE ET MENUISERIE BOIS				
301	Charpente en bois dur, traite	m ³	6,35		
302	Couverture en tôles bacs 5/10e	m ²	670,00		
303	Fourniture et pose des tôles de bardages	ml	104,00		
304	Fourniture et pose de plafond en tôles lisses ext	m ²	83,20		
305	Fourniture et pose de portes en bois de 90X220	u	16,00		
306	Fourniture et pose de plafond en contre-plaqué	m ²	547,81		
	TOTAL 300				
400	MENUISERIE METALLIQUE				
401	pose de portes métalliques de 150X220 y compris les vitre	u	4,00		
402	pose fenêtres métalliques de 150X110 y compris les naco	u	11,00		
403	pose fenêtres métalliques de 120X110 y compris les naco	u	5,00		
404	pose fenêtres métalliques de 200X110 y compris les naco	u	1,00		
	TOTAL 400				
500	ELECTRICITE				
509	Electricité général y compris les accessoires	ff	1,00		
	TOTAL 500				
600	REVETEMENT				
601	Enduit sur murs	m ²	2586,80		
602	Fourniture et pose de carreaux des sols y compris la chape	m ²	120,00		
603	Chape lisse bouchardée	m ²	400,00		
603	Fourniture et pose des faïences murales	m ²	65,00		
	TOTAL 600				
700	PEINTURE				

703	Fourniture et pose peinture à huile sur les ouverture et grilles	m ²	96,35
705	Fourniture et pose peinture sur les contre plaque	m ²	202,68
706	Fourniture: peinture type panlex 800 ou autres types: murs int et ext	m ²	1591,20
TOTAL 700			
800	PLOMBERIE		
801	Fosse septique, regard et puisard	ff	1,00
802	Fourniture et pose des canalisations	ff	1,00
804	payasse yic/ouie: sujétion	u	2,00
805	Siphon	u	2,00
TOTAL 800			
900	VRD:		
901	Voie, Réseau divers et toutes sujétions	ff	1,00
TOTAL 900			
Total Hors Taxes des Travaux:			
TVA (19,25%)			
AIR (5,5%)			
Total Toutes Taxes Comprises			
Net à Mandater			

ARRETE LE PRESENT DEVIS A LA SOMME DE FRANCS CFA

cadre du sous-détail des prix

cadre du sous-détail des prix

Modèle de marché

Modèle de marché

REPUBLIQUE DU CAMEROUN
Paix — Travail — Patrie

REGION DE L'OUEST

DEPARTEMENT DU NOUN

MAIRIE DE KOUTABA

COMMISSION INTERNE
DE PASSATION DES MARCHES PUBLICS



REPUBLIC OF CAMEROON
Peace — Work — Fatherland

WEST REGION

NOUN DIVISION

KOUTABA COUNCIL

DIVISIONAL TENDER BOARD

LETTRE COMMANDE N° _____/LC/ MO/K.TBA/CIPMPF-TBEC/2023 DU ____/____/2024
PASSEE APRES APPEL D'OFFRES NATIONAL OUVERT EN PROCEDURE D'URGENCE DU
____/____/2024 POUR LES TRAVAUX DE FINITION D'UN BATIMENT ABRITANT LE CENTRE DE
SANTE INTEGRE DE KOUNCHANKAP DANS L'ARRONDISSEMENT DE KOUTABA
DEPARTEMENT DU NOUN REGION DE L'OUEST

Maître d'Ouvrage: **MAIRE DE LA COMMUNE DE KOUTABA**
TITULAIRE DU MARCHÉ : _____

BPTél/Fax

N° R.C : _____

N° CONTRIBUTUABLE : _____

N° COMPTE BANCAIRE : _____

BANQUE : _____

OBJET DU MARCHÉ : TRAVAUX DE FINITION D'UN BATIMENT ABRITANT LE CENTRE DE SANTE
INTEGRE DE KOUNCHANKAP DANS L'ARRONDISSEMENT DE KOUTABA DEPARTEMENT DU NOUN
REGION DE L'OUEST.

LIEU D'EXECUTION : **MARCHE CENTRAL DE KOUTABA-TAYANDI**

MONTANT DU MARCHÉ: MONTANT T.T.C en lettres et en chiffres _____

MONTANT T.V.A. en lettres et en chiffres _____

MONTANT H.T. en lettres et en chiffres _____

DELAI D'EXECUTION : 04 MOIS

FINANCEMENT : BUDGET D'INVESTISSEMENT PUBLIC DU MINSANTE - Exercice 2024

IMPUTATION :

Lot 1: Ligne n°

AUTORISATION DE DEPENSE :

SOUSCRITE LE: _____

APPROUVEE LE : _____

NOTIFIEE LE : _____

ENREGISTREE LE : _____

ENTRE :

LE GOUVERNEMENT DE LA REPUBLIQUE DU CAMEROUN REPRESENTE PAR Monsieur
le Maire de la commune de Koutaba, Ci-après désigné «L'Autorité Contractante »

D'UNE PART,

ET :

L'ENREPRISE.....BPTél/Fax

N° R.C :

N° CONTRIBUTABLE :

N° COMPTE BANCAIRE :

Représentée par..... ci-après désignée

" L'Entrepreneur "

D'AUTRE PART,

IL A ETE CONVENU ET ARRETE CE QUI SUIT :

SOMMAIRE DU MARCHE

TITRE I : CAHIER DES CLAUSES ADMINISTRATIVES PARTICULIERES (CCAP)

TITRE II : CAHIER DES CLAUSES TECHNIQUES PARTICULIERES (CCTP)

TITRE III : BORDEREAU DES PRIX UNITAIRES (BPU)

TITRE IV : DETAIL QUANTITATIF ET ESTIMATIF (DQE)

PAGE _____ ET DERNIERE DE LA LETTRE COMMANDE N° _____ /LC/ MO/K.TBA/CIPMPF-
 TBEC/2023 DU _____ /2024 PASSEE APRES APPEL D'OFFRES NATIONAL OUVERT EN
 PROCEDURE D'URGENCE DU _____ / _____ /2024 POUR LES TRAVAUX DE FINITION D'UN
 BATIMENT ABRIANT LE CENTRE DE SANTE INTEGRE DE KOUNCHANKAP DANS
 L'ARRONDISSEMENT DE KOUTABA DEPARTEMENT DU NOUN REGION DE L'OUEST

MONTANT:

MONTANT FCFA	MONTANT TOTAL
TTC	
HTVA	
TVA (19,25%)	
AIR (5,5%)	
Net à Mandater	

Délai d'exécution Quatre (04) mois

Lue et acceptée par le Cocontractant

MONTANT	
MONTANT FCFA	
TTC	Koutaba, le _____
HTVA	Signée par le Maire de la commune Koutaba
TVA (19,25%)	(Autorité Contractante)
AIR (5,5%)	
Net à Mandater	
Délai d'exécution	Quatre (04) mois
	Koutaba, le _____

Lue et acceptée par le Cocontractant

MONTANT	
MONTANT FCFA	
TTC	Koutaba, le _____
HTVA	Signée par le Maire de la commune Koutaba
TVA (19,25%)	(Autorité Contractante)
AIR (5,5%)	
Net à Mandater	
Délai d'exécution	Quatre (04) mois
	Koutaba, le _____

Modèles de documents à utiliser
par les Soumissionnaires

Modèles de documents
par les Soumissionnaires

Note relative aux modèles des pièces à utiliser

Le soumissionnaire devra compléter et présenter dans son offre le Modèle de soumission en conformité avec les dispositions contenues dans le Dossier d'Appel d'Offres.

Il doit fournir une caution de soumission en utilisant le modèle présenté dans cette pièce. Le projet de marché doit inclure toutes les corrections ou les modifications apportées à l'offre retenue résultant des corrections des erreurs, conformément à l'Article 30.2 du RGAO, de l'actualisation du prix en application, le cas échéant, de l'Article 11.4 du RGAO du fait de la durée de l'évaluation des offres, du choix d'une offre alternative, de l'acceptation de variations jugées acceptables ou tout autre modification mutuellement acceptable et permise par le Dossier d'Appel d'Offres, tel qu'un changement dans le personnel-clé, de sous-traitant, du programme d'exécution des travaux, etc.

Les modèles de Cautionnement définitif et de caution d'avance de démarrage ne doivent pas être remplis au moment de la préparation des offres. Seul le Soumissionnaire retenu sera invité à fournir le Cautionnement définitif et la caution d'avance de démarrage, le cas échéant, en conformité avec le modèle présenté dans cette pièce. Tout manquement par le co-contractant à ses obligations au titre du présent marché, est constitutif d'une cause de saisie du cautionnement définitif sous réserve que ledit manquement ait été établi par le Maître d'Œuvre/Maître d'Ouvrage. Des l'appel dudit cautionnement, le garant est tenu de s'exécuter sans aucune forme de procédure.

Les modèles de Cautionnement définitif et de caution d'avance de démarrage ne doivent pas être remplis au moment de la préparation des offres. Seul le Soumissionnaire retenu sera invité à fournir le Cautionnement définitif et la caution d'avance de démarrage, le cas échéant, en conformité avec le modèle présenté dans cette pièce. Tout manquement par le co-contractant à ses obligations au titre du présent marché, est constitutif d'une cause de saisie du cautionnement définitif sous réserve que ledit manquement ait été établi par le Maître d'Œuvre/Maître d'Ouvrage. Des l'appel dudit cautionnement, le garant est tenu de s'exécuter sans aucune forme de procédure.

Table des modèles

Annexen°1	:	Modèle de soumission.
Annexen°2	:	Modèle de caution de soumission.
Annexen°3	:	Modèle de cautionnement définitif.
Annexen°4	:	Modèle de caution d'avance de démarrage.
Annexen°5	:	Modèle de caution de retenue de garantie.
Annexen°6	:	Cadre du planning.
Annexen°7		bilan des travaux des deux (02) années.
Annexen°8		liste du personnel.
Annexen°9		liste des matériels spécifiques affectés au chantier.

Annexen° 1:Modèledesoumission

Je, soussigné..... [indiquer lenom et la qualité du signataire] représentant la société, l'entreprise ou le groupement dont le siège social est à inscrit au registre du commerce de sous le n°

Après avoir pris connaissance de toutes les pièces figurant ou mentionnées au dossier d'Appel d'Offres y compris l'additif(s), de l'appel d'offres [rappeler le numéro et l'objet de l'Appel d'Offres]:

- Après m'être personnellement rendu sur le site des travaux et avoir souverainement apprécié la situation et constaté la nature et les contraintes des travaux à réaliser

- Remets, revêtu de ma signature, le bordereau des prix unitaires ainsi que le devis estimatif établis conformément aux cadres figurant dans le dossier d'appel d'offres.

- Mesoumetsetm'engageàexécuterlestravauxconformémentaudossierd'Appeld'Offres, moyennant le prix que j'ai établi moi-même pour chaque nature d'ouvrage, lesquels prix font ressortir le montant de l'offre pour le lot n° à

..... [en chiffres et en lettres] francs Cfa Hors TVA, et à francs CFA Toutes Taxes Comprises. [en chiffres et en lettres]

- M'engage à exécuter les travaux dans un délai de mois

- M'engage en outre à maintenir mon offre dans le délai jours [indiquer la durée de validité, en principe 90 jours pour les AON et 120 jours pour les AOI] à compter de la date limite de remise des offres.

- Les rabais et les modalités d'application desdits rabais sont les suivants (en cas de possibilité d'attribution de plusieurs lots):

Le Maître d'Ouvrage se libérera des sommes dues par lui au titre du présent marché en faisant donner crédit au compte n° ouvert au nom de Agence de la banque

Avant signature du marché, la présente soumission acceptée par vous vaudra engagement entre nous.

Fait à le

Signature de

En qualité de dûment autorisé à signer les soumissions pour le compte de nom de

Annexe n° 2: Modèle de caution de soumission

A [indiquer l'Autorité Contractante et son adresse]. « l'Autorité Contractante »

Attendu que l'entreprise....., ci-dessous désignée « le soumissionnaire », a soumis son offre en date du pour [rappeler l'objet de l'Appel d'Offres], ci-dessous désignée « l'offre », et pour laquelle il doit joindre un cautionnement provisoire équivalent à [indiquer le montant] francs CFA,

Nous..... [nom et adresse de la banque], représentée par..... [noms des signataires], ci-dessous désignée « la banque », déclarons garantir le paiement à l'Autorité Contractante de la somme maximale de [indiquer le montant] Francs CFA, que la banque s'engage à régler intégralement à l'Autorité Contractante, s'obligeant elle-même, ses successeurs et assignataires.

Les conditions de cette obligation sont les suivantes:

Si le soumissionnaire retire son offre pendant la période de validité prévue dans le Dossier d'Appel d'Offres;

ou

Si le soumissionnaire, s'étant vu notifier l'attribution du marché par l'Autorité Contractante pendant la période de validité:

- omet assignera refuse de signer le marché, alors qu'il est requis de le faire;

- omet ou refuse de fournir le cautionnement définitif du marché (cautionnement définitif), comme prévu dans celui-ci.

Nous nous engageons à payer à [Autorité Contractante] un montant allant jusqu'au maximum de la somme stipulée ci-dessus, dès réception de sa première demande écrite, sans que l'Autorité Contractante soit tenu de justifier sa demande, tentent en du toute fois que dans sa demande l'Autorité

Contractante notera que le montant qu'il réclame lui est dû parce que l'une ou l'autre des conditions ci-dessus, ou toutes les deux, sont remplies, et qu'il spécifiera quelle (s) condition (s) a (ont) joué.

La présente caution entre en vigueur dès sa signature et dès la date limite fixée par l'Autorité Contractante pour la remise des offres. Elle demeure valable jusqu'au trentième jour inclus suivant le délai de validité des offres. Toute demande de l'Autorité Contractante tendant à la fin de cette période de validité devra parvenir à la banque, par lettre recommandée avec accusé de réception, avant la fin de cette période de validité.

La présente caution est soumise pour son interprétation et son exécution au droit camerounais. Les tribunaux du Cameroun seront seuls compétents pour statuer sur tout ce qui concerne le présent engagement et ses suites.

Signé et authentifié par la banque

à....., le.....

[signature de la banque]

Annexe n° 3: Modèle de cautionnement définitif

Banque:

Référence de la Caution: N°

A [indiquer le Maître d'Ouvrage et son adresse] Cameroun, ci-dessous désigné le Maître d'Ouvrage»

Attendu que ; [nom et adresse de l'entreprise], ci-dessous désigné «le co-contractant», s'est engagé, en exécution du marché désigné «le marché», à réaliser [indiquer la nature des travaux]

Attendu qu'il : est stipulé dans le marché que le co-contractant remettra au Maître d'Ouvrage un cautionnement définitif, d'un montant égal à [indiquer le pourcentage compris entre 5 et 10] % du montant de la tranche du marché correspondante, comme garantie de l'exécution de ses obligations de bonne fin conformément aux conditions du marché,

Attendu que ; nous avons convenu de donner à le co-contractant ce cautionnement

Nous, [Nom et adresse de banque], représentée [noms des signataires], ci-dessous désignée « la banque », nous engageons à payer au Maître d'Ouvrage, dans un délai maximum de huit (08) semaines, sur simple demande écrite de celui-ci déclarant que le co-contractant n'a pas satisfait à ses engagements contractuels à titre du marché, sans pouvoir différer le paiement ni soulever de contestation pour quelque motif que ce soit, toute somme jusqu'à concurrence de [en chiffres et en lettres].

Nous convenons qu'aucun changement ou additif ou aucune autre modification au marché ne nous libérera d'une obligation quelconque nous incombant en vertu du présent cautionnement définitif et nous dérogeons par la présente à la notification de toute modification, additif ou changement.

Le présent cautionnement définitif prend effet à compter de sa signature et de sa notification au marché. La caution est libérée dans un délai [indiquer le délai] à compter de la date de réception provisoire des travaux.

Après le délai susvisé, la caution devient sans objet et doit nous être automatiquement retournée sans aucune forme de procédure.

Toute demande de paiement formulée par le Maître d'Ouvrage au titre de la présente garantie doit être faite par lettre recommandée avec accusé de réception, parvenue à la banque pendant la période de validité du présent engagement.

Le présent cautionnement définitif est soumis pour son interprétation et son exécution au droit camerounais. Les tribunaux camerounais seront seuls compétents pour statuer sur tout ce qui concerne le présent engagement et ses suites.

Signé et authentifié par la banque

à le

Annexe n° 4: Modèle de caution d'avance de démarrage

Banque: référence, adresse.....

Nous soussignés (banque, adresse), déclarons par la présente garantir, pour le compte de :
..... [le titulaire], au profit du Maître
d'Ouvrage [Adresse du Maître d'Ouvrage]
(«Le bénéficiaire»)

Le paiement, sans contestation et dès réception de la première demande écrite du bénéficiaire, déclarant que [le titulaire] ne s'est pas acquitté de ses obligations relatives au remboursement de l'avance de démarrage selon les conditions du marché du..... relatif aux travaux [indiquer l'objet des travaux, les références de l'Appel d'Offre et le lot éventuellement] de la somme totale maximum correspondant à l'avance de [vingt (20)%] du montant toutes Taxes comprises du marché n° payable dès la notification de l'ordre de service correspondant, soit: Francs CFA

La présente garantie entrera en vigueur et prendra effet dès virement des parts respectives de cette avance sur les comptes de [le titulaire] ouverts auprès de la banque sous le n°.....

Elle restera en vigueur jusqu'au remboursement de l'avance conformément à la procédure fixée par le CCAP. Toutefois, le montant de la caution sera réduit proportionnellement au remboursement de l'avance au fur et à mesure de son remboursement.

La loi et la juridiction applicables à la garantie sont celles de la République du Cameroun.

Signé et authentifié par la banque

à le

[Signature de la banque]

Annexen°5 : Modèle de caution de retenue de garantie

Banque:.....
Référence de la Caution: N°.....
A [indiquer le Maître d'Ouvrage]
[Adresse du Autorité Contractante]

Ci-dessous désigné «le Maître d'Ouvrage»

Attendu que : [nom et adresse de l'entreprise], ci-dessous désigné « le co-contractant», s'est engagé, en exécution du marché, à réaliser les travaux de [indiquer l'objet des travaux]

Attendu qu'il ; est stipulé dans le marché que la retenue de garantie fixée à [pourcentage] du montant TTC du marché peut être remplacée par une caution solidaire.

Attendu que : nous avons convenu de donner à le co-contractant cette caution, Nous..... [nom et adresse de banque], représentée par [noms de signataires], etci-dessous désignée «la banque»,

Dès lors, nous affirmons par les présentes que nous nous portons garant et responsables à l'égard du Maître d'Ouvrage, au nom de le co-contractant, pour un montant maximum de..... [en chiffres et en lettres], correspondant à [pourcentage inférieur à 10% à préciser] du montant du marché.

Et nous nous engageons à payer au Maître d'Ouvrage, dans un délai maximum de huit (08) semaines sur simple demande écrite de ce lui-ci déclarant que le co-contractant n'a pas satisfait ses engagements contractuels ou qu'il se trouve débiteur du Maître d'Ouvrage au titre du marché modifié le cas échéant par ses avenants, sans pouvoir différer le paiement de la somme de [montant égal à [pourcentage] à 10% à préciser] du montant cumulé des travaux figurant dans le décompte définitif, sans que le Maître d'Ouvrage ait à prouver ou à donner les raisons ni le motif de sa demande du montant de la somme indiquée ci-dessus.

Nous convenons qu'aucun changement ou additif ou aucune autre modification au marché ne nous libérera d'une obligation quelconque nous incombant en vertu de la présente garantie et nous dérogeons par la présente à la notification de toute modification, additif ou changement.

La présente garantie est en vigueur dès signature. Elle sera libérée dans un délai de trente (30) jours à compter de la date de réception définitive des travaux, et sur main levée délivrée par le Maître d'Ouvrage.

Toute demande de paiement formulée par le Maître d'Ouvrage au titre de la présente garantie devra être faite par lettre recommandée avec accusé de réception, par venue à la banque pendant la période de validité du présent engagement.

La présente caution est soumise pour son interprétation et son exécution au droit camerounais. Les tribunaux camerounais seront seuls compétents pour statuer sur tout ce qui concerne le présent engagement et sa mise en œuvre.
Signé et authentifié par la banque
à....., le.....

[signature de la banque]

Annexe n° 6: Cadre du planning

Note sur la présentation des plannings

Les quantités, les rendements journaliers, la durée d'exécution des travaux et les ralentissements voire, les interruptions, devront ressortir clairement des plannings.

Le planning financier qui découle du planning des travaux devra indiquer mois par mois, les et montants prévisionnels des décomptes de travaux par poste et cumulés, en tenant compte de l'incidence des saisons de pluies pour la solution de base et éventuellement la solution variante

[Les cadres des plannings à préparer et insérer dans le Dossier d'Appel d'Offres par le Maître d'Ouvrage]

Annexe 7 : BILAN DES TRAVAUX DES TROIS (03) ANNEES

EXERCICES	MONTANT TTC
Sous total	
<i>montants prévisionnels des décomptes de travaux par poste et cumulés en tenant compte de</i>	
Sous total	
Sous total	

....., le _____

Le Directeur Général

Annexe 8 : LISTE DU PERSONNEL

N°	Postes	Niveau	Expérience générale		Expérience au poste occupé (Nbre d'années)
			Expérience générale (Nbre d'années)	Expérience minimum (Nbre de projets)	
1	Conducteur des travaux :				
2	Chef chantier :				
3	Chef d'équipe				

AUTRES PERSONNELS

Fait à Koutaba le.

Le Directeur Général.

Justificatifs des études préalables

[A remplir systématiquement par le Maître d'Ouvrage en fonction de la nature des prestations à réaliser et selon les précisions du point 5.a de la circulaire n° 003/CAB/PM du 18 avril 2008 relative au respect des règles régissant la passation, l'exécution et le contrôle des marchés publics].

Note relative aux études préalables

Conformément au Code des Marchés Publics, le Maître d'Ouvrage, doit, avant d'engager la procédure de passation des marchés ou de saisine de la Commission de Passation des Marchés compétente, veillera ce que les projets de Dossiers d'Appel d'Offres fassent à partir d'études préalables.

Ces études doivent être exigées lors de l'examen du Dossier d'Appel d'Offres (DAO) par les Comités des Marchés.

Le Maître d'Ouvrage est tenu de remplir le questionnaire en annexe I accompagné des justificatifs des dites études.

Annexe n° 8: Justificatif des études préalables

1. Joindre l'étude préalable;
2. Indiquer :
 - 2.1. La date de la réalisation de l'étude ;
 - 2.2. Le nom du Maître d'Œuvre public ou privé l'ayant réalisé;
 - 2.3. Les références du marché, si maîtrise d'œuvre privée l'ayant réalisé;

Si entretien

- 2.4.1. Description des études;
- 2.4.2. Joindre les relevés de dégradation saine si que les documents de programmation adoptés
- 2.5. Si réhabilitation ou travaux neufs
 - 2.5.1. Les quantités du détail estimatif sont-elle scellées de l'étude;
 - 2.5.2. Description des études : APS, APD;
 - 2.5.3. Joindre les dites études.

N.B : - Pour les prestations de moindre envergure, le Maître d'Ouvrage peut fournir un calcul justificatif des quantités du DAO:

- *Le Président de la Commission des Marchés peut avant de se prononcer, solliciter d'un expert sur la qualité des études réalisées.*

Liste des établissements bancaires et
organismes financiers autorisés à
émittre des cautions dans le cadre des
marchés publics

• LISTE DES BANQUES AGREES ET HABILITEES A EMETTRE DES CAUTIONS DANS LE CADRE DES MARCHES PUBLICS AU CAMEROUN

République du Cameroun
 Peace-work-Integrity
 Ministère des Finances
 Secrétariat Général
 Direction Générale du Trésor,
 de la Coopération Financière et
 Monétaire
 Direction de la Coopération Financière et
 Monétaire
 Sous-Direction de la Monnaie et des
 Etablissements de Crédit



Republic of Cameroon
 Peace-work-Integrity
 Ministry of Finance
 Secretariat General
 Directorate General of the Treasury,
 Monetary and Financial Cooperation
 Department of Monetary and Financial Cooperation
 Sub-Directorate for Monetary Affairs and Credit Institution

LISTE DES BANQUES ET DES COMPAGNIES D'ASSURANCES AGREES ET HABILITEES A EMETTRE DES CAUTIONS DANS LE CADRE DES MARCHES PUBLICS EN 2018

I) BANQUES

- 1 Afriland First Bank (FIRST BANK), B.P. 11114, Yaoundé ;
- 2 Banque Atlantique Cameroun (BACM), B.P. 2 933, Douala ;
- 3 Banque Camerounaise des Petites et Moyennes Entreprises (BC-PME), B.P. 17 962, Yaoundé ;
- 4 Banque Gabonaise pour le Financement International (BGFIBANK), B.P. 400, Douala ;
- 5 Banque Internationale du Cameroun pour l'Épargne et le Crédit (BICEC), B.P. 1024, Yaoundé ;
- 6 Bank Of Africa Cameroon (BOA Cameroon), B.P. 4 593, Douala ;
- 7 Citibank Cameroun (CITIGROUP), B.P. 4 571, Douala ;
- 8 Commercial Bank-Cameroun (CBC), B.P. 4 004, Douala ;
- 9 Ecobank Cameroun (ECOBANK), B.P. 582, Douala ;
- 10 National Financial Credit-Bank (NFC-Bank), B.P. 6 578, Yaoundé ;
- 11 Société Commerciale de Banques Cameroun (SCB-Cameroun), B.P. 300, Douala ;
- 12 Société Générale Cameroun (SGC), B.P. 4 042, Douala ;
- 13 Standard Chartered Bank Cameroon (SCBC), B.P. 1 764, Douala ;
- 14 Union Bank of Cameroon (UBC), B.P. 15 569, Douala ;
- 15 United Bank for Africa (UBA), B.P. 2 088, Douala ;

II) COMPAGNIES D'ASSURANCES

- 16 Activa Assurances, B.P. 12 970, Douala ;
- 17 Area Assurances S.A., B.P. 1 531, Douala ;
- 18 Atlantique Assurances S.A., B.P. 2033, Douala ;
- 19 Beneficial General Insurance S.A., B.P. 2328, Douala ;
- 20 Charitas Assurances S.A., B.P. 100, Douala ;
- 21 CPA S.A., B.P. 54, Douala ;
- 22 Nela Assurances S.A., D.P. 2 759, Douala ;
- 23 Pro Assur S.A., B.P. 5965, Douala ;
- 24 SAAR S.A., B.P. 1 011, Douala ;
- 25 Saham Assurances S.A., B.P. 11 315, Douala ;
- 26 Zenithe Insurance S.A., B.P. 1 540, Douala ;

Yaoundé, le 26 FEV 2018
 LE MINISTRE DES FINANCES
 ALAMINE OUSMANE MEY

Plans d'exécution

PLAN DE DISTRIBUTION

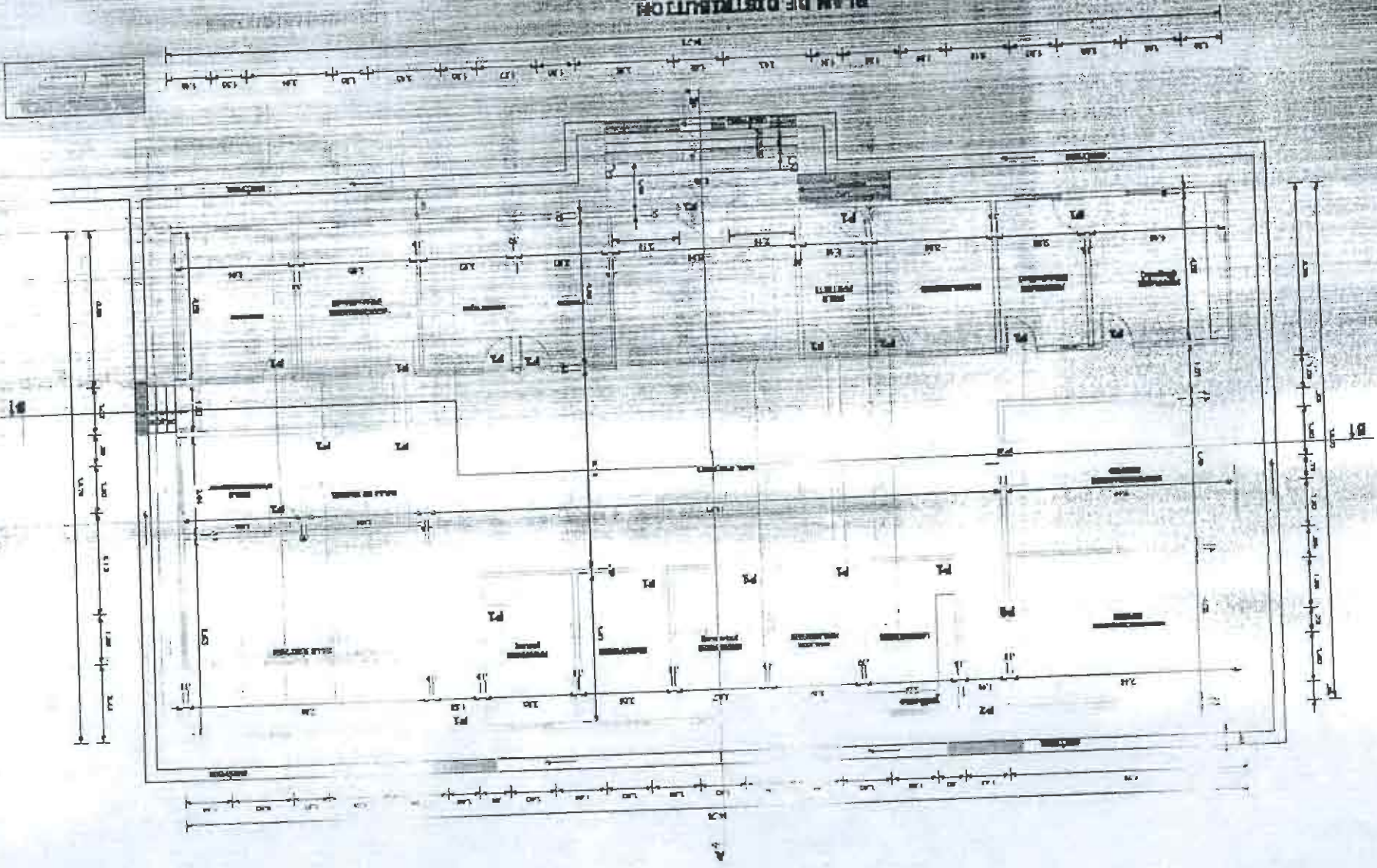

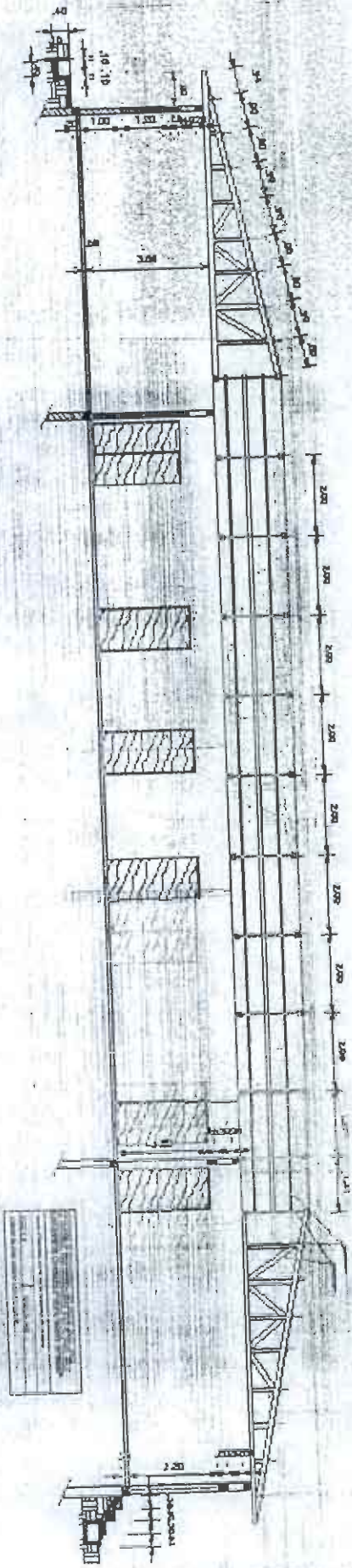

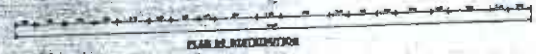
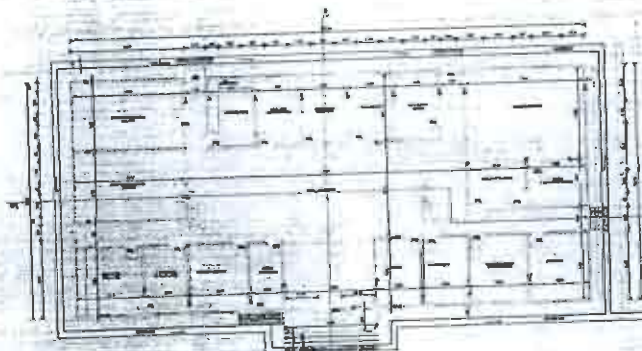
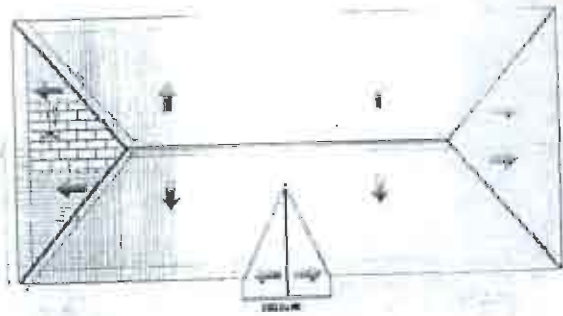

Pièce n° 14 :
GRILLE D'ÉVALUATION DES
OFFRES

Pièce 0 : Grille d'évaluation

AVIS D'APPEL AVIS D'APPEL D'OFFRES NATIONAL OUVERT EN PROCEDURE D'URGENCE
 POUR L'ACHEVEMENT DES TRAVAUX DE CONSTRUCTION D'UN BATIMENT R+1 CONSTITUE DE 76
 BOUTIQUES EN CONSTRUCTION AU MARCHÉ CENTRAL DE KOUTABA-TAYANDI (PHASE 3.) DANS LA
 COMMUNE DE KOUTABA, DÉPARTEMENT DU NOUN, RÉGION DE L'OUEST

ENTREPRISE

15:1 EXAMEN DE L'OFFRE TECHNIQUE

d) Référence de l'entreprise

1	Cadre de sous-détail des prix unitaires conformes	oui	non
2	Bordereau des prix en chiffres et en lettres	oui	non

b) Références dans le domaine du BTP (6 oui)

- Expériences générales de l'entreprise dans le domaine BTP

3	Nombre de marchés exécutés pendant les trois dernières années ≥1	oui	non
4	Nombre de marchés exécutés pendant les trois dernières années ≥3	oui	non
5	Nombre de marchés exécutés pendant les trois dernières années ≥5	oui	non

b) - Expériences spécifiques de l'entreprise

6	Avoir réalisé de manière satisfaisante des marchés similaires ≥1	oui	non
7	Avoir réalisé de manière satisfaisante des marchés similaires ≥2	oui	non
8	Avoir réalisé de manière satisfaisante des marchés similaires ≥3	oui	non

NB : l'expérience générale et spécifique de l'entreprise sera justifiée par les pièces ci-dessous :

- Première et dernière page de la lettre commande ;
- Procès-verbal de réception provisoire ou définitive certifié par un Ingénieur du Marché ;
- L'ordre de service de démarrage des travaux notifié.

c) Personnel d'encadrement de l'entreprise (6oui)

Conducteur des travaux (ingénieur du génie (Civil ou rural=1an) ou Technicien Supérieur du génie Civil ou génie Rural 03 ans d'expériences)			
9	CV signé et signé	oui	non
10	Diplôme certifié	oui	non
11	CNI certifiée	oui	non
Chef chantier (Technicien du génie Civil ou génie Rural 02 ans d'expériences)			
12	CV signé et signé	oui	non
13	Diplôme certifié	oui	non
14	CNI certifiée	oui	non

N.B : Les (9, 10, 11) sont indissociables ainsi que les (12, 13, 14)

d) Matériel de chantier à mobiliser (6 oui)

15	1	véhicule de liaison pick-up 4x4 ou station wagon	oui	non
16	1	Vibreux	oui	non
17	1	Groupe électrogène	oui	non
18	1	Bétonnière	oui	non
19	1	Petit matériel (brouettes, serre joints pelle, pioches, seaux etc...)	oui	non
20	1	Camion	oui	non

e) Methodologie (5 oui)

21	Planning conforme	oui	non
22	Origine des matériaux	oui	non
23	aspects sociaux environnementaux	oui	non
24	Rapport de visite de site illustratif avec photos	oui	non
25	Plan de localisation	oui	non

f) Présentation de l'offre (2oui)

26	reliures et intercalaires de couleur autre que le blanc	oui	non
27	Respect de l'ordre des pièces	oui	non
	Total	27	

Date :